

**AGOSTO
SETIEMBRE
2000**

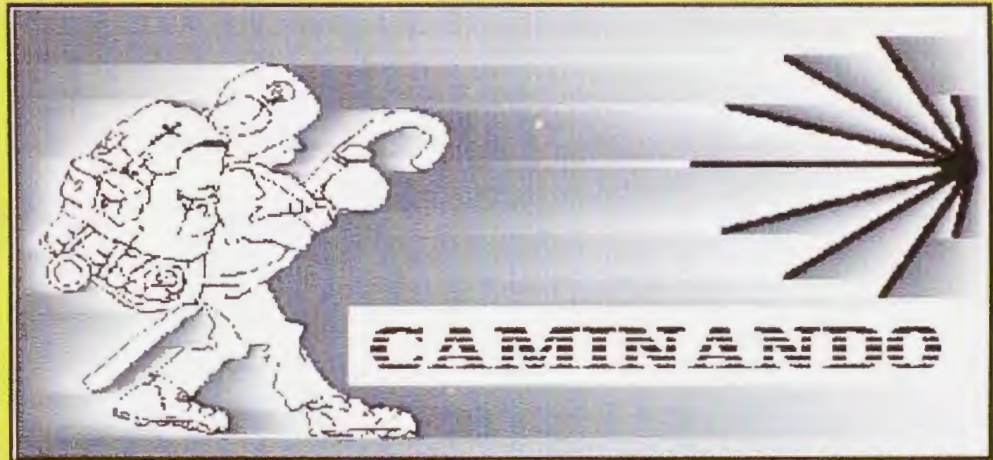

**ETAPA II
Nº2**

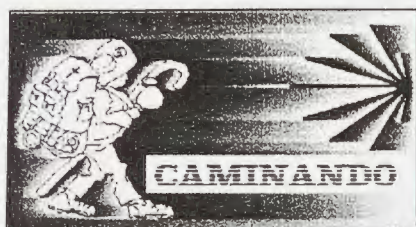

**BOLETÍN DE LA
ASOCIACIÓN RIOJANA
DE AMIGOS DEL
CAMINO DE SANTIAGO**

EDITA
Departamento Cultural

DIRECCIÓN POSTAL
C/ Rúa Vieja, 32
26001 LOGROÑO
Tfno 941- 26 02 34



Botas... Fuera!

EDITORIAL

Resonando aún, los ecos de nuestras protestas por el asfaltado de los últimos tramos del Camino de Santiago a su paso por el municipio de Logroño, nos llegan noticias de nuevos y absurdos intentos por parte del Ayuntamiento de Logroño, de hacerlo en el acceso norte de la ciudad, apenas los dos únicos kilómetros que quedan como verdadero "camino", en este municipio.

En ocasiones anteriores, el proyecto se ajustó a unas necesidades, que más o menos podíamos entender, es en esta ocasión un tramo que solo utilizan los peregrinos en su llegada a Logroño, siendo por otra parte, una actuación extraña del ayuntamiento, por cuanto hasta estos momentos siempre ha sido sensible a las necesidades de los peregrinos y de esta asociación.

Por eso desde esta asociación, queremos hacer oír y sentir nuestra protesta a la modificación del suelo y recordar al ayuntamiento que el acceso a la ciudad y el caso antiguo por el cual discurren los peregrinos, sí que necesita de una verdadera y urgente actuación.

E. Valentín



A la vera del Camino...

CRISMÓN

El crismón es el anagrama críptico de Cristo utilizado como seña de identidad de los cristianos. Esta formado por una amalgama de símbolos contenido en un mínimo de expresión representando una idea religiosa.

El anagrama estuvo compuesto en un principio por las letras griegas "X" (ji) y "P" (ro) entrelazadas, representando las dos primeras letras del nombre de Cristo en griego (Χριστος) dentro de un círculo, que significa el sentido de la eternidad. En el siglo IV se introduce la cruz latina. Un siglo más tarde aparecen las letras alfa (A) y omega(Ω) a la vez que desaparece, temporalmente el círculo.

Tal como los conocemos hoy en día, los crismones nacen en los monasterios de la orden de San Benito siendo obras de los canteros que trabajaban bajo la protección de éstos. El crismón es introducido en España por los monjes de Cluny, cuando son llamados por Sancho el Mayor de Navarra, pudiéndolos encontrar a lo largo de toda la ruta jacobea desde Jaca hasta Santiago.

Con el paso del tiempo el crismón evolucionó hacia el rosetón pasando de la concreción simbólica a la abstracción, del ascetismo al conocimiento al no necesitar explicación alguna.



Ermita de la Antigua. S. XIII. Baños

MERCADO DEL CAMINO DE SANTIAGO

El pasado día 16 se presentó en Navarrete la 11 edición del Mercado del Camino de Santiago, como continuación de la ya realizada en Francia el año anterior y teniendo como objetivo que la cultura europea continúe viva, con idea de consolidar el mercado rural en el camino, tanto en el aspecto cultural como en el económico y social.

En cada mercado se expondrán 40 ó 50 puestos de artesanos que venderán sus productos, realizados artesanalmente por ellos mismos y por lo tanto con materias propias de la zona



donde se realiza el mercado, así como de los artesanos invitados (franceses, aragoneses, castellano-leoneses, navarros, etc.).

Así mismo, habrá exposiciones de pintura y fotografía, conciertos de música para peregrinos, teatros medievales, artesanía, halconeros, juegos de cañas ...

Los mercados se realizarán durante los meses:

Julio

días 15 y 16 en Navarrete
día 25 en Burguete

Agosto

días 12 y 13 en Sos del Rey Católico

Septiembre

días 9 y 10 en Elizondo
días 16 y 17 en Viana

Excursión a Valvanera

UNA ASOCIACIÓN CON MUCHA MARCHA.

J. M. Castro

Hemos de reconocer que la Asociación de Amigos del Camino de Santiago de Logroño tiene mucha marcha.

Salimos de Logroño a las ocho de la mañana del día 9 de julio, llegando a Tobía sobre las nueve y cuarto de la mañana. Un valle precioso, que hemos recorrido andando durante unos cuatro Kilómetros.

Allí hemos empezado una subida un poco fuerte, pero que los marchosos del Camino, sin distinción de edades, hemos soportado valientemente. Un pequeño descanso y sube que te sube. Gracias a la buena señalización del camino, hemos tenido la oportunidad de andar por una ladera del monte, plena de árboles caídos, lleno el sendero de hojarasca, que ha hecho las delicias de los marchosos. A continuación un fuerte repecho salvado con valentía por todos y eso que no llevábamos cuerdas de escalada ni piolets. Alguno ha comentado que en una repetición de la subida sería conveniente proveerse de esquís, para patinar mejor sobre esa divina ladera.



Después de un breve descanso, con almuerzo incluido, un suave paseo hasta llegar al Collado, junto al Pico de la Rioja, y a continuación, un suave descenso de una hora de duración para contemplar el maravilloso Santuario de nuestra Patrona la Virgen de Valvanera.

Total un picnic de unas cuatro horas y media, en un día espléndido. Visita a la Patrona. Y una recomendación, que de una vez un podólogo arregle los pies del Niño Jesús y se los coloque como Dios manda.

A continuación una succulenta comida, regada con vino de Rioja, para acabarla con el afamado licor de Valvanera.

De vuelta a casa y a esperar con emoción la próxima marcha al túnel de San Adrián.

LA CASA DEL ALBERGUE DE LOGROÑO

Constructivamente hay que señalar que se trata de un edificio de sillería isódoma a soga en su planta baja y ladrillo en sus dos pisos superiores. La fachada principal, hacia la calle de Rúa Vieja, conserva puerta de acceso, a la derecha, con marco de placas de oreja y encima de la clave, una baldosa con el número 478. Esta fue realizada, al igual que otras de la ciudad, en 1771, por el alfarero Tomás de la Ora.

En cuanto a la historia y proceso de construcción de la casa, son pocos los datos que conoce-

mos. Con anterioridad al siglo XVI las fuentes manuscritas sobre la ciudad son muy escasas y, es a partir de ese siglo, cuando

comenzamos a conocer algunas noticias de su pasado, el cual está ligado a la Travesía de Palacio y a su proximidad con la Iglesia Imperial de Santa María de Palacio.

En 1527 existió un corral en una de las dos esquinas de la calle de la Travesía de Palacio, hacia Rúa Vieja o hacia la

Rúa Mayor, propiedad de la capilla de San Juan de Letrán, instituida en el claustro de la Iglesia de Palacio, que se utilizó como hospital y lugar de acogida para

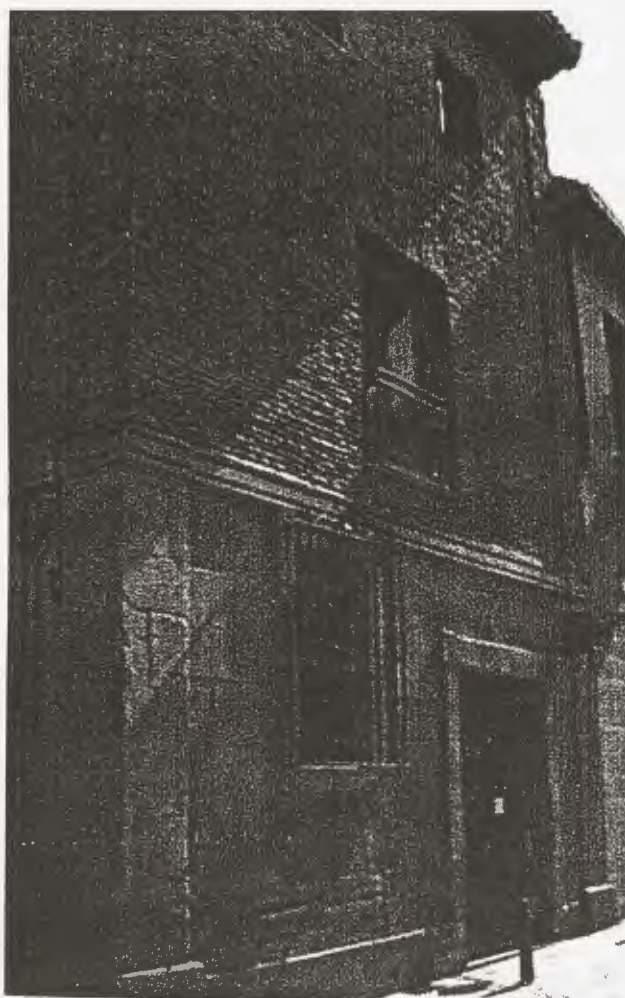

pobres. Ya en 1576 se produjo el derribo de una casa, propiedad del licenciado Juan de Guevara, para ensanchar la calle de la Travesía de Palacio y facilitar que el coro alto de la Iglesia de Palacio pudiera tener más luz, por lo que ésta estaba situada justo frente a la Iglesia de Palacio y, quizás, el corral del que tenemos noticias en 1527 pudo estar en el lugar que actualmente se encuentra la casa que se destina a albergue de peregrinos, cuestión ésta que quizás pueda confirmarse el día en el que se encuentre el contrato de construcción del edificio, el cual pudo realizarse a finales del siglo XVII o comienzos del siglo XVIII.

En 1752 la casa era de la capellanía que gozaba Lucas Antonio de Iraola, presbítero y mayordomo del Convento de Madre de Dios, declarando que vivía en ella José de Echavarría, presbítero y beneficiado de la Iglesia de Palacio, el cual pagaba 297 reales de renta al año. En 1772 la casa pertenecía a la capellanía que gozaba Manuel González y vivía en ella Santiago Tejada, guardia mayor del resguardo.

En 1912 Francisco Iñiguez era el propietario de La casa y, la descripción que de ella se hace en 1914, permite que conozcamos el aspecto que tenía su distribución interna: en la planta baja había cuatro cuadras, el entre-suelo estaba en malas condiciones y en los dos pisos había cuatro habitaciones y dos alcobas; destacando en la construcción su amplia escalera de madera que estaba mal conservada.

*M^a. Teresa Álvarez Clavijo
(Licenciada en Historia del Arte.
Investigadora Agregada del
I.E.R.)*

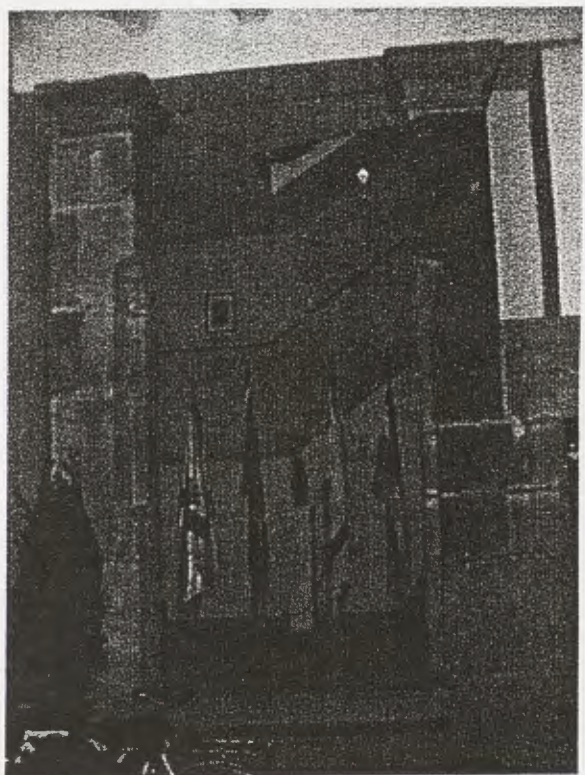

Los días 24 y 25 del mes de Junio la Asociación programó un viaje para visitar Las Edades del Hombre en la catedral de Astorga. Visitamos también una explotación aurífera del tiempo de los romanos: las Médulas, declaradas Patrimonio de la Humanidad.

El viaje comenzó muy de mañana, a las 6:00, y después de una parada para tomar un café llegamos a Astorga. Una vez allí y acompañados por una guía recorrimos la zona romana: murallas, termas, cloacas, casa romana etc... Al terminar el recorrido un pequeño des-

los dos itinerarios que estaban pre-



vistos. Un grupo realizaría un recorrido corto por las minas más bajas y otro subiría hasta el mirador para observar el panorama de las minas de oro a cielo abierto

VIAJE A ASTORGA

canso para tomar algo y... de nuevo al autobús para acercarnos a Castrillo de los Polvazares.

Castrillo de los Polvazares es un pequeño pueblo que conserva el encanto de sus calles empedradas y sus casas de piedras rojizas. Nos dirigimos al restaurante donde nos esperaba un succulento cocido maragato. Dimos buena cuenta de él y al terminar nos dispusimos a realizar la última de las visitas programadas para ese primer día: las Médulas.

Llegamos con un calor impresionante. Esperamos a los guías que nos iban a acompañar en

que los romanos explotaron hasta el siglo III d. C. y que hoy es Parque Arqueológico declarado Patrimonio de Humanidad. La vista que se divisaba desde el mirador nos compensó del calor y del esfuerzo que realizamos para llegar.

Después de un pequeño descanso emprendimos el regreso a Astorga donde nos esperaba una refrescante ducha y el descanso bien merecido.

A la mañana siguiente teníamos previsto visitar Las Edades del Hombre y mientras esperábamos la hora que teníamos concer-

tada, aprovechamos para entrar a ver el Palacio Episcopal realizado por Gaudí a finales del siglo XIX. Todas las salas recordaban el arte mudéjar por los ladrillos vidriados, todos diferentes, hechos a mano en dos colores rojo y blanco y esgrafiados con motivos vegetales.

Seguidamente pasamos a la catedral y fuimos contemplando las distintas obras expuestas entre las que destacaban un lienzo de El Greco "El rostro de Jesucristo", una Anunciación de Berruguete, la Bi-



blia más antigua de España, esculturas de Gregorio Fernández o el retablo mayor de la catedral.

Después, comimos e iniciamos el viaje de regreso haciendo una pequeña parada en Carrión de los Condes para visitar el pórtico románico de la iglesia de Santiago y admirar el Cristo Pantocrátor que preside su fachada.

Fue un viaje muy bien organizado y todos disfrutamos de un ambiente muy agradable y cordial.

EL CAMINO

Acacio de Paz

Paso a paso llegamos hasta donde tenemos que llegar.

La ansiedad no puede ser la mayor fuerza interior del peregrino. Dejar que pasen las cosas es lo que se aprende del camino y la etapa pasa a ser una ilusión.

Esperar, encontrarse consigo mismo, es una buena predisposición para eliminar lo negativo.

"Todo es real y profundo y la vida intensa pasa a existir."

Comprueba la verdad que todos buscamos, de un simple día en el camino, resumimos toda una vida en una mochila y en uno mismo.

El albergue abriga, acoge ... Agradece lo que tú te encuentres y no exijas nada, déjate llevar y siente que el silencio te habla.

Tú estás caminando ... El que exige, en este lugar no tiene derecho a estar.

Agradece por el simple hecho de estar vivo y poder estar aquí, en este lugar.

Usa tu humildad como instrumento de tu peregrinación.

Buen camino. "ULTREIA"

Día del peregrino

Vía del peregrino

Como podéis comprobar, cada día hay más peregrinos haciendo el camino, por lo cual nuestro albergue sigue estando muy concurrido. Debido a ello ya es habitual el dedicarle un domingo de julio, que este año ha sido el día 2, para invitar a comer a todo peregrino que pase por Logroño y que desee compartir con nosotros plato y mantel para degustar unas exquisitas patatas con chorizo y un buen lomo con pimientos, todo ello regado con un buen Rioja, y de postre unas frutas de nuestra tierra.

Para este evento, contamos con la colaboración del Ayuntamiento de Logroño y de las Sociedades Gastronómicas.

Resultando todo un gran éxito, ya que no quedo nada de comida de sobra, animándose, todavía, algún peregrino a seguir caminando algún kilómetro más, una vez repuestas sus energías



APLAUSOS

La empresa Electrolux S. L. Nos ha respondido gratamente a la petición de un frigorífico para el albergue de peregrinos de Logroño.

Muchas gracias.

Los peregrinos se acordarán de Uds. Ante Santiago.

HERMANAMIENTO

El día 23 de julio, un grupo de amigos de la Asociación Riojana del Camino de Santiago acudimos a la cita anual del **Túnel de San Adrián**, al que se accede atravesando un bosque de hayas, verdaderamente maravilloso.

Llegamos acompañados de la Asociación de Álava y allí nos reunimos también con la Asociación de Guipúzcoa, que venían caminando por el otro lado del túnel.



Una vez todos juntos nos dieron una pequeña charla sobre la historia de San Adrián y el Camino de Santiago que por allí transcurre; y después el almuerzo de hermanamiento invitados por la Asociación de Álava, seguido de una

misa campestre y un pequeño descanso para comenzar a descender, hasta donde teníamos los autobuses, esta vez acompañados por los habitantes de la zona, las vacas.

Con los autobuses las tres Asociaciones no acercamos hasta el pueblo de Zaldueño, y allí a la sombra de unos castaños nos volvimos a reunir para comer todos juntos, aunque esta vez aportando cada uno su comida.

Resultando un día completo despidiéndonos hasta la semana siguiente que se volverá a repetir en Clavijo, nuestra tierra.

M. C. Ibañez

MISA DE SANTIAGO EN EL ALBERGUE

Hoy en el Albergue he subido más alto, he volado como las cigüeñas y las palomas que nos acompañaban.

En este patio tan "como en casa", tan íntimo, tan recoleto y a la vez tan abierto, tan grande, tan universal...

Miraba y veía: pensamos tan distinto, de sitios cercanos y lejanos... ¡Qué universal es el Albergue! ¡Qué aproximación entre las personas!

Y lo hemos escuchado:

Señor, estoy cansado de vivir...

Señor, soy peregrino de la vida...

Señor, dame fuerzas para llegar...

¡Qué bellas oraciones!

Yo "iba" con ellas.

Araceli

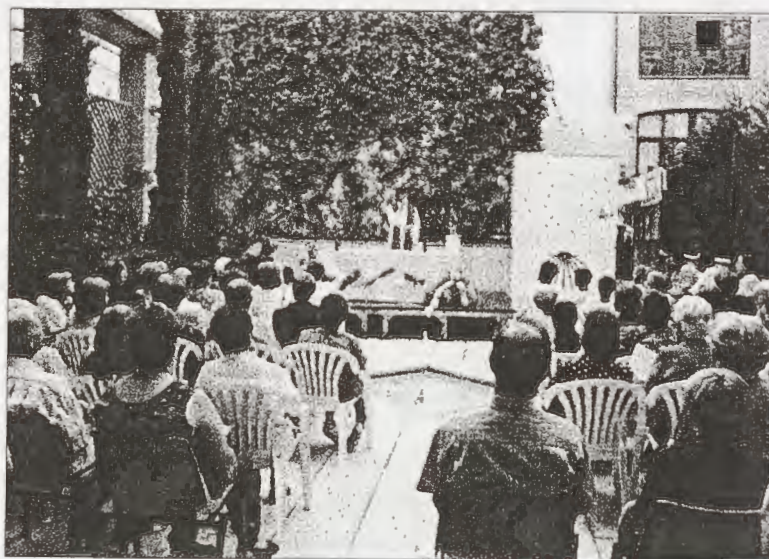

Horizontales:

1) Que niega el culto a las sagradas imágenes. // La Aurora en la mitología griega. 2) Punto de la esfera celeste opuesto al cenit. // Campeón. // Observa con cuidado, recatadamente. 3) Vaso para fundir alguna materia a temperatura muy elevada. // Idea equivocada. // Terminación de los alcoholes. 4) Metal precioso. // Acción de quedarse en un sitio. // Cabeza de ganado. 5) Conjunción copulativa. // Todavía. // Cabo para asegurar la embarcación. 6) Capa corta y ligera que usaron los griegos y los romanos. // Vocal repetida. // Símbolo químico del cromo. 7) Sonríe. // Agraviado, lastimado. // Dí a luz. 8) Apócope de uno. // Philipp, político suizo, presidente de la Confederación Helvética en 1939, 1942 y 1947. // Cuba para conservar licores. 9) Enfermedad cutánea contagiosa. // Río del Africa Occidental, formado por la unión del río Negro y el río Blanco. 10) Ciudad de Girona. // Distintos. // Sosa. 11) Pro-nombre personal. // Inacciones. // Decadencias.

Verticales:

1) No terminados. 2) Huellas que dejan las ruedas en el suelo. // Conrado Rox-

	1	2	3	4	5	6	7	8	9	10	11	12	13	14	15
1															
2															
3															
4															
5															
6															
7															
8															
9															
10															
11															

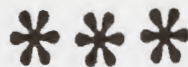

lo, escritor argentino. 3) Aborrecimiento. // Voz de mando. // Letra griega. 4) Ciudad de Yugoslavia en la República de Serbia. // Correa con que se ataba el zapato. 5) Puerto de Filipinas, en la isla de Mindanao. 6) Ciudad de Suecia; destaca su catedral del siglo XII. // Escuché. 7) Nota musical. // Que acaba de ser elegido para un cargo. 8) Pone como la seda. // Terminación verbal. // Consonantes consecutivas. 9) Conjuntos de flores. // Voz de arriero. 10) Pasa más tiempo del necesario. // Grueso en demasía. 11) Toaré. // Partícula inseparable.

12) Dirigirse. // Detención o estancamiento de agua. 13) Existe. // Dios del sol. // Agrios. 14) Instrumento músico de viento. // Empleado en el servicio doméstico. 15) Tazas pequeñas y de poco fondo.

PUNTUACION

Completo	20
2 Fallos	17
4 Fallos	15
10 Fallos	9
12 Fallos	5

La solución en la página 11

ACTIVIDADES

CONCIERTOS

En el Albergue de Peregrinos de Logroño

AGOSTO

- Día 2 Escuela Municipal de Dulzaina
- Día 9 Michel García. Canción de Autor
- Día 16 Tres Tristes Tigres
- Día 23 Dúo Valentina y Vladimir
- Día 30 Big Bang. Escuela de Pícolo y Saxo

SEPTIEMBRE

- Día 6 Conjunto Turrantes de Alberite
- Día 13 Coro Joven San Ignacio

En la plaza de Navarrete

AGOSTO

- Día 3 Dulzaineros de Navarrete
- Día 24 Tres Tristes Tigres
- Día 31 Ballet Ruso Cascanueces



EXCURSIONES

En setiembre haremos
la excursión a Liébana.

Se enviará información detallada por correo.

Si algún día pasa por tu mente ir a Santiago a pie o en bici, espanta ese pájaro negro como si fuera un fantasma.

Si de nuevo revolotea, de nuevo rechaza la tentación.

Pero, si por tercera vez surgiera, haz que anide en ti y disfruta de la dura y apasionante aventura de recorrer el Camino de Santiago

PENSAMIENTOS

Solución al crucigrama

	1	2	3	4	5	6	7	8	9	10	11	12	13	14	15
1	I	C	O	N	O	C	L	A	S	T	A		E	O	S
2	N	A	D	I	R		A	S		A	T	I	S	B	A
3	C	R	I	S	O	L		E	R	R	O	R		O	L
4	O	R	O		Q	U	E	D	A	D	A		R	E	S
5	N	I		A	U	N		A	M	A	R	R	A		E
6	C	L	A	M	I	D	E		O		E	E		C	R
7	L		R	I	E		L	E	S	O		P	A	R	I
8	U	N		E	T	T	E	R		B	A	R	Z	I	L
9	S	A	R	N	A		C		S	E	N	E	G	A	L
10	O	L	O	T		O	T	R	O	S		S	O	D	A
11	S	E		O	C	I	O	S		O	C	A	S	O	S

