



PREMIO ELIAS VALIÑA 2009

VIAPLATA

BOLETIN INFORMATIVO DE LA ASOCIACION DE AMIGOS DEL CAMINO DE SANTIAGO-VIA DE LA PLATA DE SEVILLA-

www.viaplata.org

CALLE SAN JACINTO Nº 25-PORTAL 6-LOCAL 4-41010-SEVILLA-TLF. Y FAX 954.33.52.74- viaplata@viaplata.org

NÚMERO 18 - OCTUBRE 2010

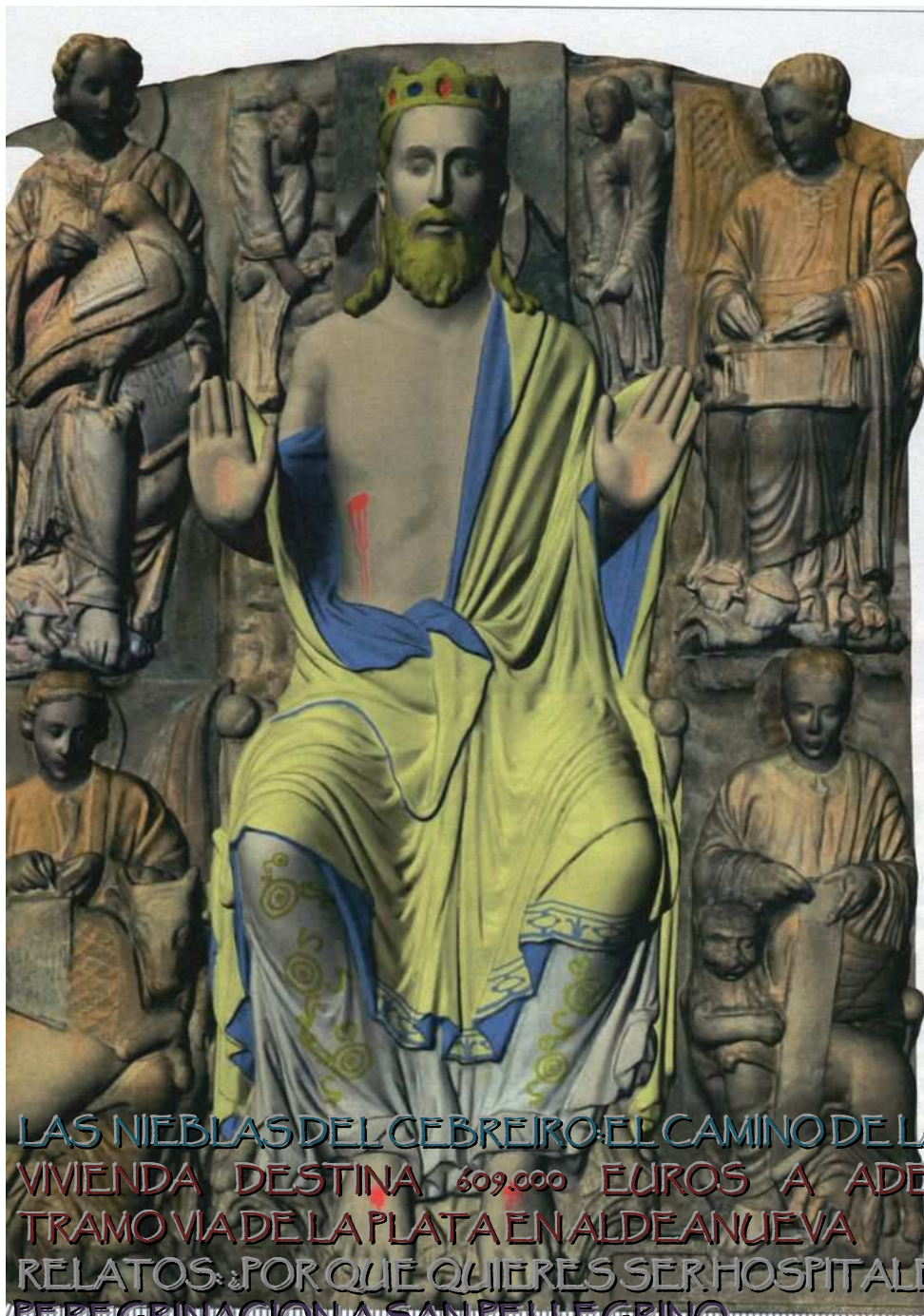

- LAS NIEBLAS DEL CEBREIRO-EL CAMINO DE LA OCA
- VIVIENDA DESTINA 609.000 EUROS A ADECUAR TRAMO VIA DE LA PLATA EN ALDEA NUEVA
- RELATOS: ¿POR QUÉ QUIERES SER HOSPITALERO?
- PEREGRINACION A SAN PELLEGRINO

Foto Portada: Reproducción policromía Pórtico de la Gloria (Fundación Pedro Barrié)



El verano va pasando, y con él, las calores.

Son épocas en las que uno gusta de buscar un rincón fresco para leer libros pendientes, en estos largos días de descanso,... ya que sí tengo opción no camino en estos días de verano...

Tengo ahora un libro entre manos del maestro Saramago, en el encuentro una cita, del libro de los Itinerarios que dice así, **"...siempre acabamos llegando a donde nos esperan..."**

La frase me es sugerente y puede tener muchas interpretaciones, tanto de lugares físicos como otros espacios mentales..... y son muchos los lugares físicos, donde uno se siente bien a su paso, o a la llegada. Me ocurre a veces cuando estoy de viaje, pero sobre todo es una sensación que se acentúa cuando voy por los Caminos de Santiago.

Son muchos lugares por donde pasamos, donde paramos, donde somos recibidos, acogidos... mimados en muchos casos, lugares que no conocíamos antes, lugares de encuentros con gentes nuevas, pero familiares a la vez... sitios donde parecía que nos estaban esperando....

Son sensaciones que se nos dan en la vida diaria, pero que en el Camino se incrementan de manera considerable.

Hemos tenido la fortuna de encontrar y conocer, un espacio llamado Camino, en que estas circunstancias se suelen dar con más facilidad.

Creo que se convierte en una obligación el cuidarlo, conservarlo y mejorarlo en lo posible. Siempre desde el respeto al entorno y a sus gentes.

Estando ya a la vuelta del verano, seguimos con las actividades habituales, más algunas nuevas. En el horizonte cercano tenemos proyectos ilusionantes...

De nuevo iremos al encuentro del Camino, en las salidas del fin de semana, vendrán gentes del Camino a contarnos sus historias, dentro del ciclo de conferencias, tendremos encuentros con otras asociaciones y seguiremos tratando de recuperar y adecuar caminos...

Os esperamos para seguir compartiendo esta labor en común.



MEMORIAS DE DON GAIFEROS

SANTIAGO DE COMPOSTELA; ALGO MÁS QUE LA CATEDRAL



Una vez ya en Compostela, tras la visita al Apóstol y el interior de la Catedral, lo más normal es que el peregrino, si su tiempo se lo permite, se decida a conocer el resto de la ciudad, sus monumentos, plazas y calles que las unen con el fin de hacerse una idea de la grandiosidad, tanto del templo como del mismo Santiago de Compostela.

Deberá iniciarse este paseo en la incomparable Praza do Obradoiro, dominada por la impresionante fachada barroca de la Catedral, obra de Fernando de Casas, construída en la primera mitad del siglo XVIII. De las dos torres románicas que hasta entonces flanqueaban la fachada antigua, quedan sus robustos cuerpos, sobre los que se elevan las torres barrocas. Las torres llevan los nombres de "las Campanas" y de "la Carraca"; ésta recibe tal denominación por la antigua costumbre de convocar a los fieles para los oficios en Semana Santa con una carraca.



En el centro tenemos el "Espejo", con sus ventanales que hacen más luminoso el templo y a los lados de esta fachada la galería del Museo a la derecha y la del Palacio Arzobispal a la izquierda. Son de admirar aquí otros tres monumentos, emblemáticos de Compostela, que cierran de manera angular la plaza: Al Norte el antiguo Hospital Real, hoy Parador "Hotel de los Reyes Católicos", obra en la que se funden diversos estilos, destacando su portada plateresca.

Por el lado Oeste el severo Pazo de Raxoi, de estilo neoclásico, edificio que comparten hoy la Presidencia de la Xunta de Galicia y el Ayuntamiento. Al Sur el palacio de San Xerome, hoy Rectorado de la Universidad, obra del siglo XVII. Entre el Parador y el Pazo de Raxoi puede verse la iglesia de San Fructuoso (Angustias de Abaixo) de estilo churrigueresco, del siglo XVIII. Caminando hacia la derecha, se sigue el ángulo recto que constituye el Museo, cuyas esquinas dominan dos torres escalonadas, la "cárcel de la Corona" y "la del Tesoro", del siglo XVI, con lo que se llega a la "Praza das Pratería.



La "Praza das Praterías" está presidida por la fachada románica en la que se pueden admirar además de las esculturas de David tocando el arpa y la creación de Adán, los tímpanos donde se representa a Cristo en su doble naturaleza, Dios y hombre, y un friso finamente esculpido presidido por la figura de Cristo.

Haciendo frente a la fachada puede contemplarse la llamada "Casa do Cabildo", construida en 1.758, en excelente estilo compostelano. En el centro de esta plaza se observa la llamada "Fonte dos Cabalos". Subiendo la escalinata y contorneando la torre "Berenguela" o del Reloj se desemboca en la Praza da Quintana.

A la "Praza da Quintana" se abre la Porta Real, llamada también Porta do Reloxo, por donde salen las procesiones de la basílica compostelana. Otra puerta, la "Porta Santa" o "Porta do Perdón", rodeada por 27 figuras pétreas. En su parte superior figura una imagen del apóstol con traje de peregrino acompañado de dos discípulos. Ésta es la puerta que sólo permanece abierta en los Años Santos y su apertura solemne se hace el 31 de diciembre anterior a cada "Año Santo" para dar comienzo a éste.

El lado Sur de la plaza está ocupado por una construcción del siglo XVIII, con elegante arcada, la antigua "Casa da Conga", construida para vivienda de los Canónigos de la Catedral. Al Este el grandioso cierre del monasterio de las monjas benedictinas de San Paio, en cuyo interior se encuentra el Museo de Arte Sacro. Al Norte la "Casa da Parra", con su peculiar chimenea. Subiendo esta escalinata por la izquierda y bordeando la Catedral se alcanza la fachada Norte o de la Acíbechería construida en el siglo XVIII, al ser destruida por un incendio la

antigua portada medieval románica, llamada Porta do Paraíso. La puerta de la Acibechería, en la Praza da Inmaculada, era utilizada en la Edad Media por los peregrinos que llegaban a Santiago para adentrarse en la catedral.



Ocupa todo el Norte de la plaza la monumental fachada de San Martiño Pinario, en que destaca el cuerpo central rematado en una imagen del santo titular. A la derecha, adosada a la catedral, la fachada moderna del palacio episcopal que limita con la vieja calle del Arco, pasado el cual volvemos a encontrarnos en la Praza del Obradoiro.

Del entorno de la Catedral salen algunas de las calles más típicas de Santiago: a la derecha la Rúa do Franco, en la que nos encontramos el Colegio de Fonseca, del siglo XVI. En la actualidad alberga la Biblioteca Universitaria. Por su ambiente la Rúa do Franco es una de las calles más visitadas de Santiago, por el gran número de bares y restaurantes y por ser lugar de paseo y encuentro.



Desde la propia Praza das Praterías arranca a Rúa do Vilar, donde llaman la atención sus soportales y una serie de edificios como a Casa do Deán y el palacio de Monroy, renacentista. La Rúa do Vilar nos lleva a la Praza do Toural, cuyo principal monumento es el Pazo de Bendaña. Paralela a ésta corre la Rúa Nova, hacia la mitad de la calle la iglesia de Santa María Salomé, mandada construir por Gelmírez en el siglo XII. Por el extremo Oeste de la Rúa Nova se alcanza la Rúa das Orfas. Se continúa por la estrecha y pintoresca calle de la Caldeirería. A mitad del recorrido de ésta se divisa un ángulo del edificio de la antigua Universidad, obra neoclásica de finales del siglo XVIII. Al lado de este edificio está la Iglesia de la Compañía ahora de la Universidad, ya secularizada y utilizada como local de exposiciones.

En la Praza de Cervantes nos encontramos con una de las iglesias más antiguas de Santiago: San Bieito do Campo, originaria del siglo X. Bajando por la Praza de San Miguel se puede contemplar la fachada de la Iglesia de San Martiño Pinario, con fachada plateresca. Llamen la atención en su interior los retablos barrocos, que figuran entre los más ricos conservados, debidos a Fernando de Casas, y el coro. Saliendo también de la Praza de Cervantes se entra en la Rúa das Casas Reais, a la derecha la Rúa Travesa con la iglesia de Santa María do Camiño, barroca, pero que conserva huellas románicas. Esta calle desemboca en la Porta do Camiño, por donde entraban los peregrinos en la ciudad. Desde aquí podemos ver San Domingos de Bonaval. La iglesia es actualmente Panteón de Galegos Ilustres.



En el antiguo convento dominico está en la actualidad el Museo do Pobo Galego y enfrente el Centro Galego de Arte Contemporánea. En el claustro de San Domingos puede admirarse la original escalera de caracol realizada por Domingo de Andrade. Otros lugares dignos de visitar son, El convento de San Francisco, en la calle de su nombre, que arranca por la izquierda de la Praza do Obradoiro, fundado por el mismo San Francisco en su visita a Santiago; el convento de Santa Clara (en la calle de Santa Clara), construido en el siglo XIII. Merece especialísima mención Santa María de Sar, en las afueras de la ciudad, al lado del río Sar. Fundada en el siglo XII. Destacan los inmensos contrafuertes y la asombrosa inclinación de las columnas que la sostienen.

FUENTE: [HTTP://VIVENCIASDELCAMINO.BLOGSPOT.COM](http://vivenciasdelcamino.blogspot.com)

AL SUR DE COMPOSTELA

MEDIO AMBIENTE MEJORA LA SEÑALIZACIÓN DEL
CAMINO DE SANTIAGO A SU PASO POR LA SIERRA
NORTE DE SEVILLA

Díaz Trillo destaca los 15.000 euros invertidos en esta actuación, integrada en el plan de recuperación ambiental de la Vía de la Plata.



El consejero de Medio Ambiente, José Juan Díaz Trillo, ha visitado el pasado 25 de Agosto una parte de las 70 señales indicativas instaladas recientemente por su departamento para facilitar el tránsito de los peregrinos que realizan el Camino de Santiago a su paso por el Parque Natural de la Sierra Norte de Sevilla. Durante el acto, al que han acudido los alcaldes de Castilblanco de los Arroyos, Almadén de la Plata y El Real de la Jara, el titular de Medio Ambiente ha destacado que los trabajos han contado con un presupuesto de 14.971 euros y que su realización se integra en el proyecto de recuperación de las vías pecuarias que conforman el Camino de Santiago en la provincia de Sevilla.

Los nuevos elementos permanentes de señalización colocados por Medio Ambiente consisten en balizas direccionales talladas en granito y colocadas en todos los cruces a lo largo de la Vía de la Plata a su paso por la Sierra Norte, incluyendo el monte público Las Navas-El Berrocal. Según el consejero, los trabajos realizados respetan lo dispuesto en el Plan de Ordenación de los Recursos Naturales del Parque Natural, programa entre cuyos objetivos Díaz Trillo ha destacado la mejora paisajística, el acercamiento de la población a este espacio mediante la potenciación del uso público y la educación ambiental, y la puesta en valor de su patrimonio como elemento al servicio de las políticas de desarrollo

sostenible.

La labor realizada por Medio Ambiente se ha desarrollado en tres tramos: uno de 11,9 Km que coincide con la Vereda de Castilblanco (en el término municipal de Almadén de la Plata); otro de 13 Km coincidente con la Colada del Camino Viejo de Almadén o de los Bonales (Almadén de la Plata y El Real de la Jara); y un tercero de 700 metros coincidente con el Cordel de Monesterio a Almadén hasta el límite con la Comunidad Autónoma de Extremadura en el término municipal de Monesterio. Además, Díaz Trillo ha señalado que los ayuntamientos de Almadén de la Plata y la Jara del Real han llevado a cabo las oportunas tareas en sus respectivas zonas urbanas, lo que ha permitido dar continuidad al proyecto de señalización.

El consejero ha señalado también que esta iniciativa forma parte del proyecto de recuperación de las vías pecuarias que conforman el Camino de Santiago en la provincia, con el que la Junta de Andalucía pretende constituir un nuevo sistema de conectividad entre la capital sevillana y el Parque Natural de la Sierra Norte. Díaz Trillo ha afirmado que este plan de recuperación ambiental de la Vía de la Plata “aunará la potenciación de estos caminos como espacios de uso público y recreativo junto a un nuevo programa de gestión forestal que permita la constitución de un corredor ecológico entre La Vega y la Sierra Norte que discurre de forma paralela al Corredor Verde del Guadiamar”.

El Camino de Santiago en la provincia tiene una longitud de 71,2 kilómetros, desde la Catedral de Sevilla hasta la frontera con Extremadura. Según datos de la Asociación Amigos del Camino de Santiago de Sevilla, este recorrido ha incrementado en los últimos años su participación en cuanto a las credenciales otorgadas a quienes inician su camino en Sevilla o pasan por la provincia. Entre los beneficios para los municipios de la zona derivados de este aumento en el número de peregrinos el consejero de Medio Ambiente ha mencionado la reciente construcción de un albergue municipal en El Real de la Jara y otro en Almadén de la Plata.

FUENTE: CONSEJERÍA DE MEDIO AMBIENTE DE LA JUNTA DE ANDALUCÍA

SAN BENITO PROCESIONÓ POR LA SIERRA DE CASTILBLANCO

Tras un intenso mes de junio donde San Benito ha recibido el título de Alcalde Perpetuo y Medalla de Oro de Castilblanco de los Arroyos volvía a encontrarse con todos sus devotos, esta vez en su Ermita de la Sierra. Nuestra Asociación fue invitada a la romería.



Hasta ese lugar llegaron muchísimos devotos de San Benito así como las Hermandades Filiales de Brenes, Cantillana, Tocina y la Agrupación de La Algaba. Precisamente, el hecho de que la Hermandad de Brenes viniera peregrinando por el recientemente recuperado, por parte de la Consejería de Medio Ambiente de la Junta de Andalucía, Cordel de Brenes sirvió de punto de encuentro entre nuestra Asociación, Autoridades Públicas y las Hermandades romeras.

La recuperación de Caminos de peregrinación, que compartimos en algunos casos, y a los que los romeros y peregrinos les damos un sentido, sirvió de nexo de unión entre los participantes, siendo nuestra Asociación agasajada por la Hermandad de Brenes con el nombramiento de nuestro Presidente, Juan Ramos, representando a nuestra Asociación en el acto, como hermano de honor.

A las 20,00, puntual se asomaba San Benito a la puerta de su Ermita, dándole los últimos rayos de sol del último domingo de agosto, tal y como manda la tradición.

Tras el Sermón San Benito procesionó con paso lento por la explanada de la Ermita hasta la Cruz donde se despidieron las Hermandades Filiales hasta un nuevo año que vendrán buscando la blanca Ermita de la Sierra de Castilblanco, cruce de caminos en la Vía de la Plata a su paso por la provincia.

FUENTE: ARTE.SACRO Y ASOC. DE AMIGOS DEL CAMINO DE SANTIAGO-VÍA DE LA PLATA DE SEVILLA

MÁS DE 19.000 PEREGRINOS INICIARON SU CAMINO O PARARON EN OURENSE ESTE AÑO

En el albergue de la capital hicieron noche tres millares de personas pero muchas eligieron otros alojamientos

El Camino de Santiago siguiendo el itinerario mozárabe o de la Plata tiene cada vez más adeptos. En lo que va de año han pasado por Ourense o han iniciado aquí su recorrido un total de 19.400 personas. Estos datos, recogidos por la asociación ourensana Amigos do Camiño-Vía da Prata, triplica el número de peregrinos que llegan a la capital de la provincia en un año normal y eleva en un 30% los datos registrados en el último año xacobeo, en el 2004.

«Este camino está cada vez consolidado y es cada vez más conocido», explicaba José Luis Rodríguez Cid, presidente de la asociación Amigos do Camiño-Vía da Prata. La ruta, continúa, es utilizada mayoritariamente por extranjeros, que suponen el 60% de los peregrinos que pasan por Ourense. El motivo es que el itinerario francés está más masificado, asegura Rodríguez Cid: «La gente que conoce el de la Vía de la Plata repite, pero el otro, no».

Por otro lado, se da la circunstancia de que, de los 19.400 peregrinos, solo tres millares hicieron noche en el albergue de la capital que gestiona el Concello de Ourense. El motivo, según explican los expertos, es que muchos inician el camino en la capital ourensana, de modo que, o bien no necesitan pernoctar, o bien lo hacen en el colegio de los Salesianos, que suele dar cobijo a grandes grupos religiosos. Otros muchos, además, eligen otros alojamientos para pasar la noche como hoteles o hostales. Hay que tener en cuenta que el albergue ourensano tiene tan solo 32 plazas.

Desde la asociación Amigos do Camiño-Vía da Prata esperan que el número de visitantes en Ourense con motivo de este año xacobeo siga creciendo, especialmente durante las semanas de verano que quedan.

BAÑOS DE MONTEMAYOR INSTALA REPRODUCCIONES DE MILIARIOS ROMANOS EN EL RECORRIDO LOCAL DE LA VÍA DE LA PLATA

El Ayuntamiento de Baños de Montemayor (Cáceres) ha instalado seis reproducciones de miliarios romanos a lo largo del recorrido que la calzada romana Vía de la Plata hace por el término municipal de la localidad (desde el límite de provincia con Salamanca hasta el Puente de la Doncella).

Dichos miliarios, de dos metros de altura, están colocados siguiendo la medida original, la milla romana (entre 1.300 y 1.400 metros), y han sido realizados en granito por un ex alumno del Taller de Empleo de Cantería organizado por la Mancomunidad 'Valle de Ambroz'.

Con ellos, según ha informado el ayuntamiento en nota de prensa, se pretende tener presente la "rica historia" de la Vía de la Plata que, a lo largo de los siglos, ha sido uno de los "más importantes" itinerarios difusores de culturas y civilizaciones.

De esta manera se ha ido creando una serie de lugares a lo largo de su recorrido "con identidad propia" de los que Baños de Montemayor es un "magnífico exponente, y dotados, merced a esos siglos de tránsito, con un riquísimo patrimonio histórico artístico y cultural".

Patrimonio que ha sido dado a conocer y difundido por organizaciones como la Red de Cooperación de Ciudades en la Ruta de la Plata y otras, ofreciendo al viajero una "amplísima gama tanto de recursos como de actividades culturales, de naturaleza y gastronómicas".

"Sin olvidar el auge experimentado estos últimos años como vía de peregrinación a Santiago de Compostela, puesto que cada vez son más los peregrinos, llegados de todo el mundo, que utilizan el Camino Mozárabe o Camino Sur de Santiago (al que en la localidad se le rinde homenaje en forma de monolito erigido recientemente), para llegar hasta la tumba del Apóstol".

Así, la acción que el Ayuntamiento de Baños de Montemayor ha llevado a cabo contribuirá a que el pasado de la Vía de la Plata no se olvide y se enriquezca el "presente" y se ponga las bases para un "prometedor futuro".

ANDAR POR CAMINOS HOLLADOS

El Presidente de la Diputación de Zamora, que recorrió un tramo de la ruta jacobea entre Benavente y Villabrázaro, asegura que la señalización de la vía está pendiente del permiso de la CHD

Maíllo, calificó a la Confederación Hidrográfica del Duero de «administración tortuga», por la demora del organismo de cuenca en conceder los permisos para señalizar «algunos caminos jacobeos» que discurren por la provincia. La Diputación ya ha adjudicado la señalización del camino mozárabe sanabrés prolongando la actuación emprendida en el 2008, con la instalación de 142 monolitos de granito y diversos paneles a lo largo de la Vía de la Plata.



Primeramente fue la etapa de la Vía de la Plata en Cubo del Vino, en segundo lugar por tierras sanabresas del camino mozárabe y tras estos le tocaba el turno a la Vía de la Plata en un trayecto de nueve kilómetros entre la ciudad de Benavente y Villabrázaro. Arropado en su caminar por el alcalde, Saturnino Mañanes, la vicepresidenta de las Cortes Regionales, Carmen Luis, la senadora Elvira Velasco, concejales y alcaldes populares de varias localidades de la comarca, el grupo de caminantes partió casi ya al mediodía de la plaza de las Monjas para dirigirse en dirección a la carretera de Manganeses y Villabrázaro, dejando a un lado la Cañada de La Vizana atiborrada de puestos y de público con ocasión del mercadillo del jueves. «Vámonos ya, que hoy va a calentar bien el sol», decía Maíllo a sus acompañantes.

El presidente de la Diputación realiza este tipo de periplo viajero promocionando el Camino de Santiago, «no sólo en este año jubilar», apuntó a la par de resaltar la fuente de riqueza que aportan los viajeros por los caminos que discurren hasta Santiago de Compostela.

Precisamente en Benavente se encuentran tres caminos: «el matritense, el mozárabe-sanabrés y la Vía de la Plata», según destacó el alcalde, Saturnino Mañanes, resaltando la importancia de la ciudad como nudo estratégico. «Nuestro reto es mantener el camino y potenciarlo, así que tampoco viene mal que los políticos pisemos tierra y hagamos el camino y nos coloquemos como un caminante más, cada uno con sus motivaciones sean de índole religioso o cultural, e incluso deportiva», decía Martínez Maillo evocando los compañeros de viaje que se había encontrado durante las dos etapas anteriores, tanto nacionales como extranjeros, andando o en bicicleta.

Precisamente, uno de las cuestiones más demandadas por los peregrinos que caminan por las rutas jacobeanas zamoranas ha sido la mejora de la deficiente señalización que ha dado lugar en muchos casos a extravíos de peregrinos en su andadura por la provincia de Zamora.

FUENTE: LA OPINIÓN DE ZAMORA

LA RED DE COOPERACIÓN DIFUNDE LA VÍA DE LA PLATA EN 35 FOTOS

Balata. Los caminos empedrados. La Ruta Vía de la Plata es la exposición fotográfica que ha sido expuesta en La Bañeza.



La muestra, organizada y cedida por la Red de Cooperación de Ciudades en la Ruta Vía de la Plata - "a la que pertenece el Ayuntamiento de La Bañeza-" pretende mostrar los aspectos más destacados de este trazado desde el punto de vista cultural, natural y

turístico.

La exposición consta de 35 fotografías de 75 x 75 centímetros enmarcadas en madera de haya y laminadas, realizadas por el fotógrafo profesional Arnaud Spani, así como de un panel explicativo. El Ayuntamiento de La Bañeza añadió a ellas una más, del ábside de la iglesia de El Salvador.

La muestra ha podido ser visitada hasta el pasado 14 de septiembre, de 18.30 a 21.30 horas, de lunes a viernes. La exposición tiene carácter itinerante, fue inaugurada en el 2008 en Gijón y recorrerá los municipios que componen la red de cooperación, de norte a sur, hasta llegar a Sevilla. La iniciativa «fundamentalmente quiere dar a conocer la relevancia histórica de la antigua calzada romana como eje vertebrador de la península ibérica» y promover «un turismo cultural al que tan vinculada se encuentra la asociación por la naturaleza intrínseca de la misma», indicó la propia entidad.

FUENTE: DIARIO DE LEÓN

LA JUNTA DE EXTREMADURA INICIA EL PROCESO PARA CREAR UN ALBERGUE DE LA VÍA DE LA PLATA EN SANGIL

La Consejería de Cultura y Turismo ha solicitado al Ayuntamiento de Plasencia la licencia de obras pertinente para iniciar los trabajos de rehabilitación de una nave tabaquera ubicada en la Entidad Local Menor de San Gil, dependiente de Plasencia, para su uso como albergue de la Vía de la Plata.

Según fuentes municipales, esta intervención se enmarca en la segunda fase del proyecto "Vía de la Plata II (Recuperación del Camino Histórico de la Vía de la Plata en Extremadura)", que cuenta con un presupuesto total de 4.670.000 euros, de los que el 40 por ciento (1.868.000 euros) los aporta el Mecanismo Financiero del Espacio Económico Europeo, y el resto, 2.802.000 euros, son fondos propios de la Comunidad Autónoma.

Concretamente, la acción a desarrollar en San Gil, cuyo presupuesto alcanza los 335.689,66 euros, se incluye en el grupo de acciones para rehabilitar edificios patrimoniales destinados a albergues de la Vía de la Plata con el objetivo de dotar de estos recursos para apoyo de la transitabilidad del camino para los usuarios de esta milenaria vía romana.

En este sentido, la Junta de Gobierno de Plasencia ha acordado iniciar el expediente de calificación urbanística de acuerdo con la Ley del Suelo de Extremadura y remitirlo para su aprobación por la Consejería de Fomento.

Este trámite se debe a que las obras que la Junta de Extremadura pretende ejecutar se encuentran en suelo calificado como no urbanizable y de especial protección, por lo que, previo al otorgamiento de la licencia, hay que tramitar el expediente de calificación urbanística.

FUENTE:ABC

VIVIENDA DESTINA 609.000 EUROS A ADECUAR TRAMO DE VÍA DE LA PLATA EN ALDENUEVA

El Ministerio de Vivienda ha destinado un total de 609.143,49 euros para la ejecución de las obras de adecuación urbana, conservación y divulgación de la Vía de la Plata a su paso por el municipio cacereño de Aldeanueva del Camino.

El Boletín Oficial del Estado (BOE) ha publicado el pasado seis de Septiembre una resolución de la Subsecretaría de Vivienda por la que se anuncia la licitación de estas obras por procedimiento abierto.

Las empresas interesadas tienen hasta el 5 de octubre para la presentación de sus ofertas.

FUENTE:ABC

UCE: LA MITAD DE LOS ALBERGUES EXTREMEÑOS DE LA VÍA DE LA PLATA INCUMPLEN NORMATIVA

El cincuenta por ciento de los albergues extremeños ubicados en la Vía de la Plata incumplen la normativa, en su mayoría los de titularidad municipal, y en aspectos como instalaciones, equipamiento y servicios, según la Unión de Consumidores de Extremadura (UCE).

Además, la mitad de los albergues visitados no tienen una buena señalización, entre los que se encuentran los de Calzadilla de los Barros, Cañaveral, Santos de Maímona, Villafranca de los Barros o Zafra.

Lo mismo sucede con la accesibilidad de los que se ubican en Aljucén, Casar de Cáceres, Grimaldo y Galisteo, entre otros, pues el 46 por ciento de ellos tiene peldaños que impiden la entrada o un mal firme en el exterior.

Asimismo, la norma exige unos requisitos mínimos a las habitaciones-dormitorios, por ejemplo, que siempre que el número de plazas con las que cuente el albergue sea superior a doce, el 90 por ciento de su capacidad se destinará a habitaciones con un mínimo de tres a un máximo de doce plazas, y el 10 por ciento restante estará destinado a personas con minusvalía.

Rubio ha recordado que el decreto también regula que debe haber una superficie mínima de 7 metros cuadrados para cada litera y 5 para cada cama.

En este sentido, Rubio ha manifestado que todos los albergues visitados tendrían la obligación de tener habitaciones adaptadas, pues superan las doce plazas, pero sólo el 32 por ciento de ellos lo cumple, entre los que se encuentran los de Cáceres, Fuente de Cantos, Puebla de Sancho Pérez, Torremejía o Zafra.

Respecto al mantenimiento y la limpieza de las instalaciones, el informe detalla que más del 85 por ciento de los albergues cumplen con los mínimos, excepto los de Calzadilla, Cañaveral y Mérida, donde, según Rubio, "hasta se pueden encontrar telarañas".

Además, cinco de los albergues que la UCE ha visitado no disponen de duchas ni están adaptados para personas con movilidad reducida, y la mitad del total de los 22 visitados incumple con la separación del baño por sexos.

Por último, Rubio ha concretado que el precio del alojamiento del albergue oscila desde la gratuidad hasta los 18 euros, en el que se incluye desayuno, y ha diferenciado que para los alberguistas en los albergues del proyecto Alba-Plata el precio es de quince euros, mientras que para los peregrinos se reduce a diez.

FUENTE:ABC

ROSA DE MONTAMARTA

Rosamary es un buen ejemplo de cocina tradicional elaborada en el solar del Zangarrón, en pleno camino de la Vía de la Plata

El restaurante Rosamary cumplirá 30 años cuando el Zangarrón vuelva a recorrer las calles de Montamarta en enero de 2011. Su ubicación, al pie de la N-630, es referencia obligada en el Camino de Santiago de la Vía de la Plata.



Pero, sobre todo, es hoy una apuesta decidida por parte de Rosa que, junto a su hija Amaya, está consiguiendo que Montamarta aparezca en el mapa de la gastronomía zamorana y regional.

Rosamary surge de una bonita historia de zamoranos que se fueron a trabajar al País Vasco y después regresaron a su tierra.

Alfonso y Rosa fueron los fundadores del restaurante de Montamarta. La hija mayor, María José, que ayuda en el restaurante en temporadas, conoce bien el origen de la cocina tradicional de este establecimiento, donde se explican sus guiños a la cocina vasca, como el bacalao a la vizcaína, que mantiene la misma receta aprendida en el restaurante familiar Viuda de Velar, en Derio (Vizcaya).

Lo cierto es que su cocina actual se enmarca en la tradicional, con platos bien elaborados, donde no faltan hortalizas, legumbres, carnes de Aliste, vinos zamoranos, guisos, panes de la zona y una apuesta decidida por la cocina de las setas.

Esta es una cocina de mujeres, cada vez más comprometidas por la gastronomía zamorana. Un servicio amable, cercano y con una magnífica relación calidad-precio que justifica una visita a la localidad, célebre por su Zangarrón. Un personaje que destaca en la escultura, junto a la iglesia de la localidad.

Montamarta une, a sus muchos valores, el hecho de ser una de las lenguas del embalse de Ricobayo, que besa las laderas de la ermita de Santa María del Castillo, tan frecuentada en Año Nuevo y Reyes. Esto se une al célebre personaje de la etnografía zamorana, enmarcado en las mascaradas ibéricas.

Todos estos son atributos más que suficientes para respaldar una cocina que sigue fiel al recetario de la matriarca y que logra que en el restaurante se respire algo que

ya no es tan frecuente: familiaridad y confianza. Buena cocina, raciones generosas, un cálido comedor y un establecimiento siempre con bullicio, pues su emplazamiento no pasa desapercibido. Rosa entiende que su compromiso con los peregrinos de la Vía de la Plata empieza con un menú que se ajuste a los caminantes. No hay duda de que Rosa y su hija Amaya han de estar ya entre las referencias de la cocina zamorana.

FUENTE: NORTE DE CASTILLA

ANUNCIO PARA HOSPITALEROS Y PEREGRINOS

Disponemos de casa antigua de adobe pero en buen estado, tiene 150m en dos plantas, gran patio interior y agua de pozo con bomba manual, solo reforma interior.

Está situada en plena ruta de la plata a 4km de La Bañeza; queremos ceder este espacio para la creación de alguna infraestructura relacionada con la ruta de la plata, tipo albergue de peregrinos, alojamiento de juventud, base para la ruta como paso de cicloturistas o gente a caballo, posada o cualquier otra propuesta que sea aprovechada por la gente que realice la ruta de la plata ya que la casa-espacio así como su entorno ofrecen muchas posibilidades. Los gastos de gestión y traspaso son 6 mil euros solamente.

Interesados llamar a cualquier hora al telf 659 122877. Gracias y suerte en el camino de la ruta de la plata a tod@s.

LA TECNOLOGÍA GARANTIZARÁ A LOS PUEBLOS DE LA VÍA DE LA PLATA DIFUSIÓN MUNDIAL

La asociación de Astorga crea una aplicación informática para Apple que ofrece gratis a sus 120.000 millones de usuarios de dispositivos móviles información del



trazado.

La Asociación de Pueblos en Defensa de la Vía de la Plata promovió la creación de una aplicación informática gratuita para dispositivos móviles de Apple con información sobre la calzada. Los más de ciento veinte mil millones de usuarios en el mundo de aparatos como los Ipod Touch, Iphone e Ipad podrán descargarse contenidos sobre el patrimonio y la historia de estas localidades, así como datos de interés para recorrer el trazado, indicaron ayer Esteban García, concejal de Cultura, y Miguel Pérez, asesor técnico de la asociación.

La propia firma Apple menciona la aplicación, disponible en español e inglés, como «nueva y digna de destacar» en su sección de viajes. En apenas cinco días y sin difusión previa, cerca de doscientas personas se la descargaron, precisó Pérez, que señaló que el 50% de ellas eran usuarios españoles, el 25% de Estados Unidos, el 5% de Japón, el 5% de Alemania, y el resto de más de quince países distintos.

La aplicación contiene una introducción con dos textos sobre la Vía: uno del director del Museo de León, Luís Grau, genérico e histórico, y otro de la asociación de pueblos, reivindicativo de la necesidad de defender este trazado. Dispone de un mapa interactivo en el que se pueden seleccionar los pueblos de los que se desea información, y de un apartado que recoge una ficha sobre la ubicación y características de los más de doscientos miliarios de la calzada. La aplicación ofrece también una relación de albergues de este camino con datos sobre cada uno de ellos.

La primera. La iniciativa es la primera de sus características que se presenta, y fue creada gracias a la aportación del Ministerio de Industria a través del Plan Avanza, resaltó Pérez. Se descarga totalmente al móvil y no necesita enlaces, vía Internet, para obtener la información, con lo que no crea costes añadidos a los usuarios extranjeros que la utilicen en España, destacó el asesor. Para los pequeños pueblos de la Vía de la Plata «es una oportunidad única de promoción y difusión mundial destinada a un segmento de usuarios de poder adquisitivo medio/alto y elevado nivel cultural», indicó también Pérez. La aplicación reúne más de doscientas cincuenta fotos y de treinta folios de texto, teléfonos y webs de albergues y demás lugares que menciona. El proyecto «supone estar al mismo nivel de guías de cualquier destino internacional», dijo García. Las empresas Imagen MAS e Indi Estudio Creativo son responsables de la producción, mientras que el desarrollo tecnológico fue obra de Imathink World.

EL DOCUMENTAL "VÍAS ROMANAS EN EUROPA: RUTA VÍA DE LA PLATA" SERÁ EMITIDO EN TVE

La televisión pública se ha hecho con los derechos de emisión durante tres años para La 1, La 2 y el Canal Internacional

La producción documental realizada por la productora extremeña Orange Productions y dirigida por Juan Frutos comenzará a emitirse en octubre de 2010 en los canales de RTVE. La televisión pública se ha hecho con los derechos de emisión durante tres años para La 1, La 2 y el Canal Internacional.



"Vías Romanas en Europa: Ruta Vía de la Plata" es la primera de las tres calzadas romanas elegidas por Frutos y su equipo para formar parte de la que será una trilogía documental.

En este primer documental protagonizado por la vía española, la productora pudo contar con la colaboración y apoyo logístico de la asociación Red de Cooperación de Ciudades en la Ruta de la Plata.

En él se muestra, según Frutos, como la calzada hispana número XXIV del itinerario de Antonino, junto a la XXIII y a los caminos subsidiarios que llegaban desde las estepas leonesas hasta el Cantábrico, conforman el primer viaje por las calzadas romanas de toda Europa. Un viaje de Norte a Sur por el occidente español.

"Vías Romanas en Europa: Ruta Vía de la Plata" se ha presentado igualmente en ciudades españolas como Gijón, Mérida o Béjar. A capitales internacionales como Lisboa o Tokio, se une la presentación del próximo 9 noviembre en Londres, en este caso de la mano de las CCAA de Asturias, Castilla y León, Extremadura y Andalucía que, en colaboración con la asociación, promocionan el itinerario.

Para Jesús Pérez, jefe de producción de Orange Productions: Nos hemos especializado en producciones internacionales y eso nos ha dado un buen empujón

en mercados internacionales. Con Pueblos de Europa (la otra producción con cuyos derechos también se ha hecho TVE) hemos conseguido llegar al público polaco, al italiano, pero también al estadounidense. Vías Romanas ha sido un paso más, consiguiendo llegar hasta el mercado televisivo japonés.

"Vías Romanas en Europa: Ruta Vía de la Plata" comienza su viaje en Sevilla y algunos de los municipios de su provincia, atravesando toda Extremadura desde Monesterio hasta Baños de Montemayor, sin dejar de visitar ciudades como Mérida, Cáceres o Plasencia, para continuar por Castilla y León con ciudades de importante legado patrimonial como Salamanca, Zamora y León, y finalizar en Gijón tras atravesar la montaña central asturiana con pequeñas localidades insertas en un paisaje de gran belleza.

El próximo mes de enero de 2011, "Vías Romanas en Europa: Ruta Vía de la Plata" se presentará en el marco de la New York Travel Show, continuando, de este modo, con la proyección internacional que la empresa extremeña y sus trabajos documentales están obteniendo en los mercados audiovisuales de todo el mundo, así como con la promoción internacional de uno de los más importantes itinerarios europeos.

En la actualidad la Red de Cooperación de Ciudades en la Ruta de la Plata está compuesta por los siguientes municipios: Gijón, Ribera de Arriba, Riosa, Morcín, Mieres, Aller, Lena, La Pola de Gordón, León, La Bañeza, Benavente, Zamora, Salamanca, Béjar, Baños de Montemayor, Hervás, Carcaboso, Plasencia, Casar de Cáceres, Cáceres, Mérida, Zafra, Calzadilla de los Barros, Fuente de Cantos, Monesterio, Santiponce, Carmona y Sevilla.

FUENTE: REGIONDIGITAL

EL PSOE ATRIBUYE A UN «LAPSUS» QUE LA CIUDAD DE LA BAÑEZA NO ESTÉ EN LA PROMOCIÓN DE LA VÍA DE LA PLATA

El portavoz municipal entiende que la asociación de pueblos debe rectificar la aplicación que hizo para Apple.

El portavoz municipal del PSOE en el Ayuntamiento de La Bañeza, Tomás Gallego, calificó de «lapsus» el hecho de que la ciudad no aparezca entre las localidades de la Vía de la Plata publicitadas por la aplicación informática que la

Asociación de Pueblos en Defensa de la Vía de la Plata realizó para dispositivos móviles de la firma Apple.

Cabe recordar que dicha asociación, que reivindica la denominación de Vía de la Plata para el trazado viario entre Astorga y Mérida, advirtió hace unos meses de que tramitaría la expulsión del consistorio bañezano al haber éste anunciado, y formalizado después, su adhesión a la Red de Cooperación de Ciudades en la Ruta Vía de la Plata, que admite como tal ruta el itinerario entre Gijón y Sevilla. La expulsión de La Bañeza aún no ha sido hecha oficial por parte de la entidad.

«Siendo una asociación tan seria y rigurosa, supongo que debe de haber sido un lapsus, un olvido», dijo Gallego, respecto a que el aplicativo para Apple no incluye a La Bañeza entre las localidades de la vía.

Acciones. El edil estimó que no le corresponde al Ayuntamiento de La Bañeza llevar adelante ninguna acción para solucionar ese supuesto lapsus: «No merece la pena. Tendrían que hacerlo ellos, que son quienes han sufrido ese olvido», apuntó. También añadió: «Nosotros sabemos dónde estamos y a dónde queremos ir». «Gente tan importante como la que está en esa asociación lo tendrá en cuenta, nosotros ya tomamos nuestra decisión», señaló.

En este sentido, Gallego consideró que «no es incompatible estar en ambas asociaciones. De momento no tenemos ese problema». Preguntado por si el conflicto se suscitará cuando la asociación de pueblos tome la decisión de tramitar la expulsión de La Bañeza, Gallego apuntó: «No sé qué decisión tomará la asociación sobre este particular, es problema de ellos. Por ahora no nos preocupa grandemente».

El Ayuntamiento de La Bañeza ha defendido la conveniencia de estar en la red de cooperación por considerar importante la capacidad de difusión que este organismo puede ofrecer a la ciudad.

FIN DEL CAMINO 2010 PARA LA ASOCIACIÓN CAMINO DE SANTIAGO EN CÁDIZ

La Asociación de Amigos del Camino de Santiago en Cádiz completó a comienzos de Septiembre el Camino que los ha llevado a ganar el Jubileo.



En la foto podéis observar el grupo de peregrinos en la escalinata de acceso al Obradoiro. Los 55 que partieron fueron los que llegaron. Como decía el Señor: “De los que me diste no perdí ninguno... (Juan 18:9)”.

FUENTE: ASOC. DE AMIGOS DEL CAMINO DE SANTIAGO EN CÁDIZ

LAS NIEBLAS DEL CEBREIRO

En el enjambre que conforma Internet, entre tanta web insulsa o quizá famosa que acaparan al gran público, entre la “niebla cibernética”, se ocultan verdaderas joyas también de temática jacobea; son humildes blogs creadas por peregrinos casi anónimos o amantes del Camino y de lo Jacobeo, sencillos pero con profundidad y trabajo desinteresado y, lo que es más, sin saber si alguien los leera. Esperan que, como El Cebreiro que guarda la entrada de Galicia, los descubramos y sepamos valorar el trabajo de investigación y divulgación que nace del amor al Camino.

Damos hoy inicio aquí a este nuevo apartado que esperamos nos abra nuevas puertas, nuevos amigos, e inquietudes. Buen Camino.

EL CAMINO DE LA OCA

"Cuenta la leyenda que el *Juego de la Oca* fue obra de Palámedes, nieto de Poseidón... Pero aunque podemos buscar sus orígenes en el antiguo Egipto o en las primeras espirales del Paleolítico, es a finales de la Edad Media cuando sale de los círculos alquímicos y esotéricos, para continuar su viaje en el tiempo y llegar hasta nosotros sin haber variado esencialmente desde sus orígenes. Pues a pesar de que en muchos casos ha visto alterada su numeración, (uno de los aspectos más ricos y enigmáticos del juego) ha conservado todo su contenido simbólico, pudiendo aún despertar en nosotros la memoria de un viaje... *el Viaje Iniciático*. Porque este inocente juego nos habla de un Camino y de una Búsqueda. Y como si hubiera ido recogiendo los más secretos conocimientos desde el principio de la historia, nos habla también de la belleza de los Números de la Naturaleza, de su Geometría Sagrada y de sus Ritmos. Pero sobre todo nos ofrece una oportunidad "lúdica" para acceder a un conocimiento que la palabra no puede contener y que se expresa a través del Número y del Símbolo. En el Juego de la Oca encontramos la representación gráfica del Camino que conduce al ser humano hacia el encuentro consigo mismo.

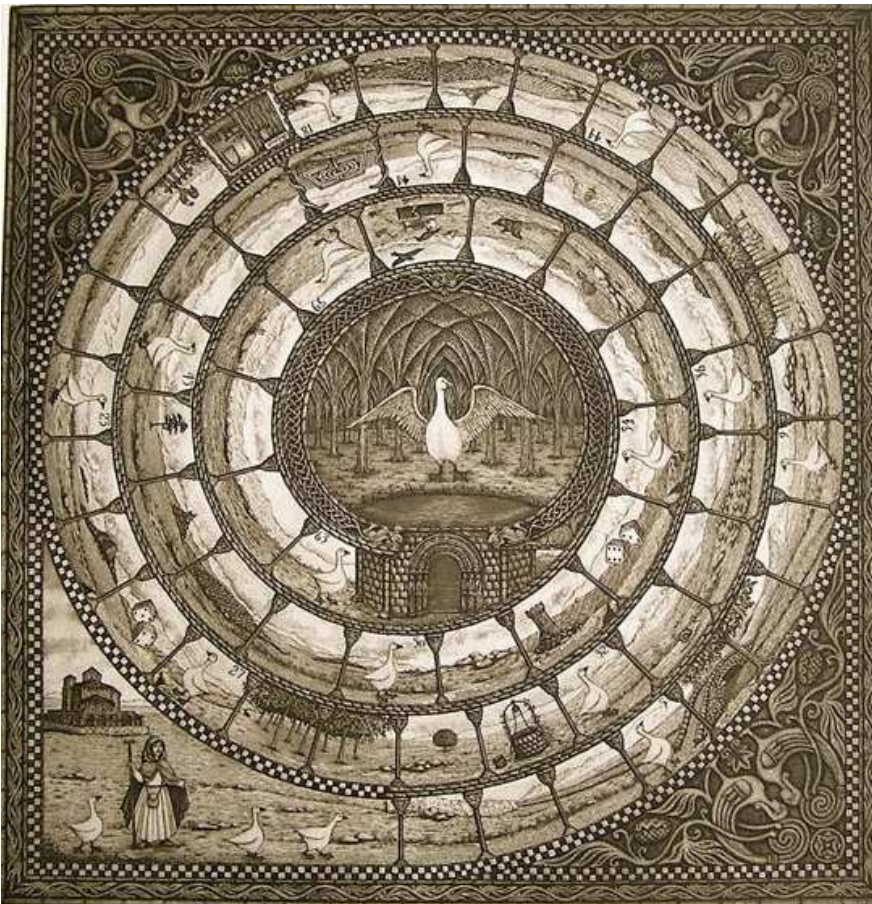

Grabar este tablero, además de una labor de restauración que se alargó más tres años, supuso ver desaparecer los límites entre lo lógico y lo mágico..."

"El Juego de la Oca o la Espiral de los Constructores"

Grabado por Patricia R. Muñoz

BLOG: [HTTP://PATADELOCABLOGSPOT.COM](http://PATADELOCABLOGSPOT.COM)

AVISOS DE SECRETARÍA

- ❖ El horario de atención al peregrino es de 10:00 h. a 14:00 h., de lunes a viernes, y de 19:00 h. a 21:00h., de lunes a jueves, en nuestra sede de la calle San Jacinto, 25. Cualquier soci@ o simpatizante que esté interesado en colaborar, se puede poner en contacto en la dirección viaplata@viaplata.org. Igualmente, cualquier persona que quiera aportar textos, opiniones, fotografías o cualquier tipo de colaboración con el boletín, puede hacerlo también en la dirección electrónica señalada, indicando en el asunto "Para VIAPLATA".
- ❖ Se recuerda que cuando se produzca el fallecimiento de algún soci@ o peregrin@, si así se desea, se comunique a la Secretaría de la Asociación, con la finalidad de que se aplique la santa misa por su eterno descanso, bien en la que celebramos el 30 de Diciembre, con ocasión de la Traslato, o en la del 25 de Julio, festividad del Martirio del Apóstol.
- ❖ Rogamos encarecidamente que cualquier modificación en los datos personales de los socios, sean comunicados lo más prontamente a Secretaría para su actualización. Aquellos soci@s que aun no hayan aportado su dirección de correo electrónico, pueden hacerlo en viaplata@viaplata.org.

ESPIRITUALIDAD JACOBEA

EL BAMBÚ JAPONES

No hay que ser agricultor para saber que una buena cosecha requiere de buena semilla, buen abono y riego constante. También es obvio que quien cultiva la tierra no se para impaciente frente a la semilla sembrada, halándola con el riesgo de echarla a perder, gritándole con todas sus fuerzas: ¡Crece, maldita seas!

Hay algo muy curioso que sucede con el bambú japonés y que lo transforma en lo apto para impacientes:

Siembras la semilla, la abonas y te ocupas de regarla constantemente. Durante los primeros meses no sucede nada apreciable. En realidad, no pasa nada con la semilla durante los primeros siete años, a tal punto que, un cultivador inexperto estaría convencido de haber comprado semillas infértiles.

Sin embargo, durante el séptimo año, en un periodo de sólo seis semanas la planta de bambú crece ¡más de 30 metros!

III
¿Tardó sólo seis semanas en crecer?

No, la verdad es que se tomó siete años y seis semanas en desarrollarse.

Durante los primeros siete años de aparente inactividad, este bambú estaba generando un complejo sistema de raíces que le permitirían sostener el crecimiento que iba a tener después de siete años.

Sin embargo, en la vida cotidiana, muchas veces queremos encontrar soluciones rápidas y triunfos apresurados, sin entender que el éxito es simplemente resultado del crecimiento interno y que éste requiere tiempo.

IV
Quizás por la misma impaciencia, muchos de aquellos que aspiran a obtener resultados a corto plazo, abandonan súbitamente justo cuando ya estaban a punto de conquistar la meta. Es tarea difícil convencer al impaciente que sólo llegan al éxito aquellos que luchan de forma perseverante y coherente y saben esperar el momento adecuado.

De igual manera, es necesario entender que en muchas ocasiones estaremos frente a situaciones en las que creemos que nada está sucediendo, y esto puede ser extremadamente frustrante.

En esos momentos (que todos tenemos), recordar el ciclo de maduración del bambú japonés y aceptar que, mientras no bajemos los brazos ni abandonemos por no “ver”

el resultado que esperamos, sí está sucediendo algo dentro de nosotros: estamos creciendo, madurando.

V

Quiénes no se dan por vencidos, van gradual e imperceptiblemente creando los hábitos y el temple que les permitirá sostener el éxito cuando éste al fin se materialice. El triunfo no es más que un proceso que lleva tiempo y dedicación.

Un proceso que exige aprender nuevos hábitos y nos obliga a descartar otros. Un proceso que exige cambios, acción y formidables dotes de paciencia.

Tiempo... Cómo nos cuestan las esperas. Qué poco ejercitamos la paciencia en este mundo agitado en el que vivimos...

VI

Apuramos a nuestros hijos en su crecimiento, apuramos al chofer del taxi... nosotros mismos hacemos las cosas apurados, no se sabe bien por qué...

Perdemos la fe cuando los resultados no se dan en el plazo que esperábamos, abandonamos nuestros sueños, nos generamos patologías que provienen de la ansiedad, del estrés...

VII

¿Para qué?

Te propongo tratar de recuperar la perseverancia, la espera, la aceptación. Gobernar aquella toxina llamada impaciencia; la misma que nos envenena el alma. Si no consigues lo que anhelas no desesperes...

Quizá sólo estés echando raíces...

ELECCO DE LOS CAMINOS

EL MERCADO MEDIEVAL DE LAS TRES CULTURAS PUSO EL 26 DE AGOSTO FINAL FESTIVAL INTERNACIONAL EN EL CAMINO DE SANTIAGO

El Casco Antiguo de Jaca acogió el Mercado Medieval de las Tres Culturas del XIX Festival Internacional en el Camino de Santiago. Se trata de la última actividad que forma parte del certamen que se inició el pasado 5 de agosto.

El mercado se ha desarrollado desde el pasado día 24, tras la celebración del Festival de Teatro de Calle que acogió la localidad de Santa Cilia del al 22 de agosto. Dos actividades que han completado el núcleo musical del Festival Internacional del Camino de Santiago, que organiza la Diputación Provincial de Huesca.

En concreto, conciertos de música antigua, mercados medievales, teatro de calle y juglares han sido las ofertas del certamen que en su novena edición se ha desarrollado en Jaca, en Santa Cruz y en San Juan de la Peña.

Este año, han participado diferentes músicos procedentes de distintas partes del mundo como Ars Antigua Austria, Duo Orpheo o teatro Pingaliraina. También han actuado Nova Lux Ensemble, Mónica Melcova y Trio Hantai, entre otros.

FUENTE: EUROPAPRESS

LAS MEJORAS EN EL CAMINO A SU PASO POR BURGOS INCLUYEN CUADRAS PARA CABALLOS

La vicepresidenta primera y consejera de Medio Ambiente de la Junta de Castilla y León, María Jesús Ruíz, ha inaugurado a primeros de Septiembre en Castrojeriz (Burgos) las obras de mejora del Camino de Santiago a su paso por la provincia de Burgos y que aportan, entre otras novedades, boxes para los caballos.

Ruíz ha explicado que la Junta dotará de ocho boxes para los equinos en diferentes puntos del Camino de Santiago en las provincias de Burgos, Palencia y León.

La consejera, tras inaugurar las obras de mejora sobre un tramo de 26 kilómetros de la Ruta Xacobeana de los 115 kilómetros del Camino de Santiago que pasan por la provincia burgalesa, ha indicado que estas actuaciones forman parte de un gran proyecto global que se ha denominado "árboles en el Camino" y que ha supuesto una inversión de 2,1 millones de euros.

Estas actuaciones, según ha precisado, han concluido en las provincias de Burgos y Palencia y continúan en fase de obras en la provincia de León, lo demuestra, a su juicio, la importancia que la Ruta Xacobeana tiene para la Junta de Castilla y León.

Las obras se han efectuado a través de la Fundación de Patrimonio Natural y con el patrocinio de Caja de Burgos, y han consistido en la construcción de boxes para caballos, la adecuación de áreas de descanso, mejora de varios tramos del Camino y plantación de árboles.

FUENTE: ABC

PEREGRINACIÓN A SAN PELLEGRINO

El pasado mes de Agosto tuvo lugar la peregrinación a San Pellegrino (Italia) que un grupo de peregrinos italianos está luchando por recuperar. Invitada nuestra Asociación tuvimos que declinar la misma debido a las fechas vacacionales y problemas de agenda: esperamos poder acompañar a nuestros amigos el próximo año.

SEVILLA
VIA DE LA PLATA



Durante cuatro días y 92 km de sendas alpinas que discurren entre Montalto y San Pellegrino, los caminantes recorrieron hermosos paisajes y consolidaron lazos de amistad.

Los Amigos de Montalto, han recuperado una milenaria vía de peregrinación (probablemente la más antigua de Italia), que transcurre por Regia Emilia, y que atravesando la Parroquia de Toano o castillos como el de Matildico Carpineti, tiene su meta en la tumba de San Pellegrino.

FUENTE: ASOC. DE AMIGOS DE MONTALTO

RELATOS

¿POR QUÉ QUIERES SER HOSPITALERO?

Esta pregunta se le hace a todos los alumnos de los cursillos de nuevos hospitaleros que anualmente programa el grupo de Hospitaleros Voluntarios de la Federación Española de asociaciones de Amigos del Camino. Este año han sido siete cursos, desde febrero a junio. Grañón (La Rioja), El Campello (Alicante), Logroño, Zamora, Pobeña (Vizcaya), Cercedilla (Madrid) y Carrión de

los Condes (Palencia). Además de otros realizados en Italia, Canadá, Sudafrica y Alemania. Más de 150 nuevos hospitaleros que en su mayoría este año saldrán al camino a acoger peregrinos.

Y ¿por qué cuento esto? Pues porque tengo la gran suerte y el inmenso placer de formar parte del grupo de hospitaleros veteranos que imparten estos cursillos. Para mí asistir a uno de estos cursos es salir y vivir el camino con toda intensidad. Y este año he podido estar en cuatro de ellos, donde acompañado por mis compañeros he podido transmitir a los novatos, parte de lo que entendemos en esta familia por la hospitalidad tradicional Jacobea en el Camino de Santiago.

En estos cursillos se intenta enseñar que entendemos por hospitalidad, y buscamos la complicidad la implicación de todos en esta labor de ser hospitalero voluntario. Pero... como tengo más reciente el último cursillo celebrado hace una semana en Carrión de los Condes, intentaré narrar cuales fueron mis experiencias en esos días.

Siempre son de viernes tarde a domingo al medio día, con lo que después de trabajar, a medio día llené el depósito de combustible de mi Ford Mondeo y salí a la carretera dirección norte por la autopista de la Plata, en realidad pude salir del trabajo un poco antes y ponerme en marcha poco después de las 12'00 horas. Lourdes me acompañaba en esta ocasión, porque se quedaría el fin de semana se hospitalero suplente en el albergue de Zamora, nosotros los denominamos SAPO (servicio de Apoyo) para sustituir al hospitalero titular que también participaría en el cursillo de Carrión como "profe"

Llegué a Carrión sobre la ocho de la tarde, y me encontré en la puerta de la hospedería de las Filipenses, con Ana I. nuestra coordinadora y jefa de hospitaleros. Lo primero y principal... un abrazo y varios besos... no serían los únicos que di y recibí durante el fin de semana. Para mí y creo igual para todos mis compañeros, el poder vernos varias veces al año nos alegra el alma y nos renueva las fuerzas para querer volver siempre al camino, volver a ser hospitalero.

Poco a poco se van presentando los alumnos y cuentan sus motivos de por qué quieren ser hospitaleros. Se comparte comedor, aula, paseo y en muchas ocasiones dormitorio. Siempre recuerdo mi cursillo de Grañón, cuando me acerqué por primera vez a esta familia y me aceptaron con una sonrisa, con un abrazo. Ya entonces Ana I. Ángel, y Ana Conde estaban trabajando, enseñando a todos a ser hospitaleros, y lo siguen haciendo, con la misma alegría, con la misma dedicación. Después llegamos

los demás... y no puedo dejar de recordar a Jon, un hospitalero grandote y cabezota que un cáncer de pulmón se lo llevó no hace aún un año.

¿Por qué quiero ser hospitalero? Tal vez por poder pertenecer a una familia que sin pedirte nada, es capaz de hacerte sentir acogido, protegido, querido...

AUTOR: MANUEL OLIVA

AGENDA DE ACTIVIDADES

Festividad de los Milagros de Santiago Apóstol

Fecha: 3 Octubre 2010 Domingo

Descripción



Aunque pasa por ser una de las más desconocidas celebraciones dedicadas a Santiago Apóstol, pues su conmemoración "desaparece" ya en la Baja Edad Media, también ocupó un lugar importante en las efemérides jacobeanas y forma parte del acervo del Camino.

"La fiesta de los milagros de Santiago, cual el del hombre que se había dado muerte a sí mismo y al que resucitó el santo apóstol, y los demás milagros que hizo, fiesta que suele celebrarse el día tres de octubre, la mandó piadosamente celebrar San Anselmo. Y Nos confirmamos esto mismo."(Codex Calixtinus- Libro III).

Es, sin duda, un buen día para recordar esos "pequeños-grandes" milagros jacobeos que todo peregrino ha vivido en alguna ocasión: encontrar el Camino perdido, la hospitalidad en el lugar más inverosímil, el agua cuando no quedaba...y sobre todo que el Camino siga vivo durante tantos siglos. Buen Camino.

Guillena - Castilblanco

Hora y fecha de inicio: 16 Octubre 2010 Sábado 9:00

Hora y fecha de fin: 16 Octubre 2010 Sábado 17:00

Localización: Guillena - Castilblanco (19 km)

Contacto: Joaquín López (jjlopezale@viaplata.org)

Descripción: La inscripción se realizará en la Asociación las dos semanas previas a la salida, donde se indicarán horarios y precios de autobús. La salida se realizará desde la parada de taxis de Plaza de Armas.

Clase: Para socios, acompañantes e invitados

EDITA

Asociación de Amigos del Camino de Santiago-Vía de la Plata de Sevilla

COORDINACION, DISEÑO Y MAQUETACION

Cayetano Martínez Rodríguez

FOTOS

Fundación Pedro Barrié, Lourdes Ballester

TEXTOS

Joaquín López, Luis E. Blanco, Consejería de Medio Ambiente, Artesacro, La Voz de Galicia, Finanzas.com, La Opinión de Zamora, Diario de León, ABC, Norte de Castilla, Región Digital, Asoc. de Amigos del Camino de Santiago de Cádiz, Patricia R. Muñoz, Ultreia.info, Asoc. De Amigos de Montalto, Manuel Oliva.

CORREO DE CONTACTO: viaplata@viaplata.org

Este Boletín está abierto a la colaboración de todos. La Asociación no se hace cargo de las opiniones aparecidas en este Boletín, siendo éstas responsabilidad exclusiva de sus autores.