



ASOCIACION DE AMIGOS DE LOS CAMINOS DE
SANTIAGO DE GUIPUZCOA

Esta edición ha sido
presentada con el apoyo
del Ayuntamiento
de San Sebastián



La edición original la
componen 417 ejemplares
del 1 al 417

Ejemplar n° 293

Actividades Jacobeas

Y

Camino del Espíritu

Verano 1998 nº 32

Nuevos Socios

392	RICARDO CAMPO	IRÚN
393	MARÍA PALOMA JUARROS	IRÚN
394	EMILIO FUENTES	SAN SEBASTIÁN
395	JUAN JOSÉ OLAIZOLA	SAN SEBASTIÁN

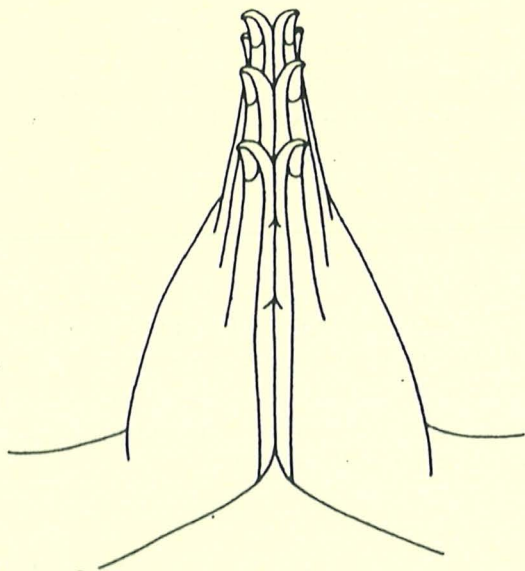

Medita y ora.
Ni un día vacío,
¡ah!, ni un día.

Lucha contra la indiferencia.

Sé "Tú Mismo".

¡Sobresaliente!

Posiblemente no sea correcto que nos asignemos nosotros mismos la nota, pero, la verdad, teníamos una asignatura muy importante, que frenaba y dificultaba el funcionamiento de nuestra Asociación; la hemos superado con éxito, y a las pruebas nos remitimos.

En subasta pública y con algún otro problema más, nos hemos adjudicado un local, que muy próximamente será el domicilio social de la Asociación, en pleno centro de San Sebastián, concretamente un sótano de 24 metros cuadrados, sito en el número 2 de la calle Urbietta, a escasos 50 metros de la playa, con entrada independiente desde la propia calle, y número de teléfono 943427281.

Tiene una forma perfectamente rectangular, de 6 x 4 metros, y puede acoger sentadas a 30/40 personas.

Ahora, y ya pensando que la inauguración será el **viernes día 26 de junio a las 19:30 horas**, podremos realizar otra serie de actividades que hasta el presente no nos ha sido posible.

A partir del mes de julio, la entrega de credenciales y explicaciones correspondientes a los futuros peregrinos, se realizará en nuestro local; en principio, lo haremos como ahora, los jueves a las 19:30 horas, y si observamos que la afluencia de peregrinos es importante, ampliaremos también a los martes a la misma hora, además de algún otro día a concretar, de forma que los socios puedan pasar por la Asociación y tengan la seguridad de que está abierta.

La intención es potenciar la biblioteca, donde además de los libros existentes y los que en breve adquiriremos, se pueden leer los distintos boletines de Asociaciones, revistas especializadas, etc...

Asímismo, el socio que lo desee, si, por ejemplo, quiere preparar algún otro recorrido, puede reunirse con otros amigos o socios, proyectar unas diapositivas, etc..., en definitiva, cualquier actividad que se le presente referida al Camino: puede solicitar la llave para uno o varios días, y utilizarlo a las horas que desee, siempre, por supuesto, tratando de respetar los días que tengamos asignados para entrega de credenciales y otras actividades.

Os daremos a conocer lo que podríamos llamar reglamento de uso, para que todos los socios interesados sepan a qué atenerse, días y horas libres, lugar donde solicitar la llave, etc...

Hasta ahora, debido a la falta de local y consiguientes dificultades para reunirnos, no hemos podido llevar a cabo determinadas iniciativas, que rápidamente procuraremos poner en marcha, con lo que pensamos se enriquecerá la actividad de la Asociación.

Por supuesto, guardamos un recuerdo y agradecimiento muy especiales a la Parroquia de San Vicente, que durante los pasados años nos ha cedido amablemente una sala donde reunirnos.

En breve os enviaremos una comunicación anunciando la inauguración, actos programados, incluida una cena para ese día 26, costo del local, formas que pensamos pueden ayudarnos a financiar tanto la compra como la instalación, horarios y días de apertura, etc...

Pensamos que es importante tener un local, que además os encantará tanto por su situación como por sus instalaciones, y ahora nos queda disfrutarlo.

Fernando Ímaz (Presidente)

XI Jornadas Jacobeas

Se iniciaron las XI Jornadas Jacobeas el día 6 de mayo, miércoles, con una proyección de diapositivas sobre el Camino de Santiago.

Estas bellas imágenes fueron acompañadas por comentarios a cargo de Don Fernando Ímaz.

Si de lo que se trataba era de acercarnos al Camino, se consiguió.

A través de su historia, su arte, se espiritualidad y sus gentes, se nos mostró -de forma muy sugerente- una geografía sagrada digna de ser conocida.

Fueron ampliamente comentados los aspectos prácticos dignos de tenerse en cuenta para llevar a cabo la peregrinación, luego, podemos decir, que se cumplió un requisito importante: la preparación.

Resultó la exposición muy completa y tuvimos una sensación: como si Fernando nos hubiera llevado de la mano por el "Camino francés".

La segunda conferencia tuvo lugar el jueves 7 de mayo a cargo de Doña María Josefa Sanz Fuentes, catedrática de historia medieval de la Universidad de Oviedo.

Los Caminos de Santiago en Asturias fueron el tema desarrollado. Dejó claro la antigüedad de los mismos, especialmente del Camino interior, aunque los historiadores no hubieran aportado muchos datos.

En estos últimos tiempos, se investiga, se buscan datos y, donde parecía que no había nada, se encuentran citas de fundación de hospitales, paso de peregrinos y la utilización de la vía romana que llevaba a Lugo y Santiago.

Después de diapositivas y con sus interesantes palabras, recorremos el Camino de la costa. Se nos muestran iglesias, pórticos, antiguos monasterios, cruces de piedra, antiguos hospitales... y el alma de Asturias.

María Josefa nos regaló “su Camino”. Nos gustaría hacerlo “nuestro”.

Le correspondió a Don Ángel Luis Barreda la conferencia del día 8 de mayo sobre la hospitalidad en el Camino.

Sus palabras discurrieron detenida y metódicamente sobre lo que fue la hospitalidad. Leyó bien y con facilidad, por tanto, fue oído favorablemente.

Los reyes, las órdenes religiosas, los pueblos, todos, se disputaron el privilegio de atender a los peregrinos, especialmente a los enfermos; eso dice la historia.

Es necesario conocer este pasado, para revitalizar el Camino hoy. Ahí están los doscientos hospitaleros voluntarios y el voluntariado cultural, que, según Ángel Luis, es una hermosa realidad que dará Vida al Camino.

Con una cena entre socios y amigos, quedaron finalizadas las XI Jornadas Jacobeas.

Camino de Santiago en Gipuzkoa

Uno de los retos recogidos por los miembros de la Asociación, fue el de la recuperación, señalización y mantenimiento de la Ruta jacobea por nuestra provincia, que, partiendo del Puente Internacional en la desembocadura del río Bidasoa, enlaza con el Camino de la llanada alavesa, a través del túnel de San Adrián.

Este Camino nuestro, aparte de sus innegables connotaciones jacobeanas, ha sido a lo largo de muchos siglos una de las más importantes vías de comunicación, que unía el norte de Europa con la meseta peninsular. Restos, bien conservados por cierto en algunos casos, atestiguan la importancia de esta ruta, mucho antes de que a mediados del siglo XI comenzara el auge de las peregrinaciones a la tumba del Apóstol.

Con este fin, miembros de la Asociación hemos recorrido y señalado, en cómodas y agradables maneras, algunas por cierto con participación numerosa, todo nuestro entrañable y querido Camino del interior. En estas excursiones ha reinado una gran armonía y compañerismo, aunque alguna de ellas estuviese totalmente pasada por un pertinaz aguacero.

La ruta, con una extensión aproximada a los 100 kilómetros, atraviesa la provincia de Gipuzkoa, en dirección N.S.O. y discurre por comarcas o zonas de gran belleza, como son las cuencas de los ríos Bidasoa, Urumea y Oria, las montañas que rodean Donostialdea, con excepcionales vistas sobre la bahía donostiarra, o el profundo y hermoso valle del Goierri.

Dentro del aspecto artístico cultural, podemos admirar verdaderas joyas del arte, de entre las cuales podemos citar, por el orden de paso, las siguientes:

En Irún, la Iglesia de Nuestra Señora del Juncal -siglo XVI-, que acoge en su interior a la Virgen negra, considerada como la más antigua de la provincia. La ermita de Santa Elena o Ama Xantalen -siglo XIV- donde en su interior se conservan restos romanos.

En Oiartzun, contemplamos la Iglesia de San Esteban -siglo XVI- y el edificio de la Casa Consistorial.



Ya en Astigarraga, la ermita de Santiгомendi -siglo XIII-, la más importante referencia jacobea de la provincia.

De paso por Hernani, la Iglesia de San Juan Bautista -siglo XVIII-.

En Andoáin nos sorprende la Iglesia de San Martín de Tours -siglo XVIII-.

En Tolosa, recorremos uno de los núcleos medievales, con sus estrechas y pintorescas callejuelas.

Poco antes de entrar en Ordizia, se encuentra la Iglesia de San Juan de Letrán, luego el conjunto formado por Casa Barrena -siglo XVII-, el palacio de la Casa Consistorial y la célebre plaza del mercado.

En Beasáin la Iglesia de Nuestra Señora de la Asunción -siglo XVII- y la Basílica de San Martín de Loinaz.

Idiázabal, con su Iglesia de San Miguel -siglo XVIII-.

A pocos kilómetros, nos encontramos con la monumental Segura, donde destaca el palacio de los Lardizábal -siglo XVII-, las casas solariegas de Arrúe y los Guevara, y la Iglesia de Nuestra Señora de la Asunción -siglo XIV-, donde podemos contemplar el notable bajorrelieve de un Santiago Matamoros.

Poco antes de alcanzar la boca porticada del túnel de San Adrián, nos encontramos con los restos de "Sancti Spiritus", a la que la tradición le atribuye ser un antiguo hospital de peregrinos.



Ermita de Sancti Spiritus en el paraje de San Adrián-Aizkovi (Gipuzkoa)

Dentro del túnel, se ubica, la ermita consagrada a San Adrián, un edificio de escaso valor, que no sentimental, que se halla sumido en el más lamentable abandono, para vergüenza y sonrojo de todos los guipuzcoanos.

Con estas líneas no he pretendido redactar una guía turística del Camino a su paso por nuestras tierras, pero es inevitable hacer constar los lugares por los que con frecuencia transitamos sin darnos cuenta de su importancia cultural, histórica...

A modo de epílogo, me quedaría reflexionar, cuántas veces habré recorrido estos senderos de nuestras montañas antes de sentirme atrapado por "El Camino".

Ahora, no percibo sólo la belleza de sus bosques, de sus valles, de sus ríos...

Cuántos peregrinos, a lo largo de los tiempos, los habrán recorrido, quién sabe si en busca de curación, en cumplimiento de una promesa, de una penitencia o en busca de un sentido para sus vidas.

Lo que si puedo asegurar es que para mí, y me gustaría que también para todos los que han participado en estas jornadas, ha supuesto una prolongación de mis vivencias como peregrino a la tumba del Apóstol.

Esto es a grandes rasgos la descripción de nuestro querido Camino del Interior a Santiago de Compostela; esperamos y deseamos que su utilización le devuelva parte del esplendor que tuvo en tiempos ya lejanos.

Voluntarios

Voluntario:

Que nace de la voluntad
libre, sin necesidad o
fuerza que le obligue.

Un equipo, de casi treinta socios, se ofrecen, en el umbral del Año Santo y del Siglo XXI, para atender a los peregrinos en el Camino de Santiago. Lo harán de mayo a octubre.

La elaboración y multiplicidad de esta obra, permite suponer que estamos ante una voluntaria respuesta a las palabras de Jesús: "Peregriné, y me acogisteis" (Mateo 25.34.35).

¿Cómo no sentimos felices ante la extraordinaria riqueza de esta obra?

En el Camino se viven muchas experiencias, todas para tenerlas en cuenta. Se provocan felices encuentros. Se iluminan rincones de nuestra alma. Pero, que no se nos olvide, el tesoro que encontraremos será el tener la oportunidad de acoger a los peregrinos.

Cada voluntario escuchará en el Camino canciones que sólo puede oír él, no los demás.

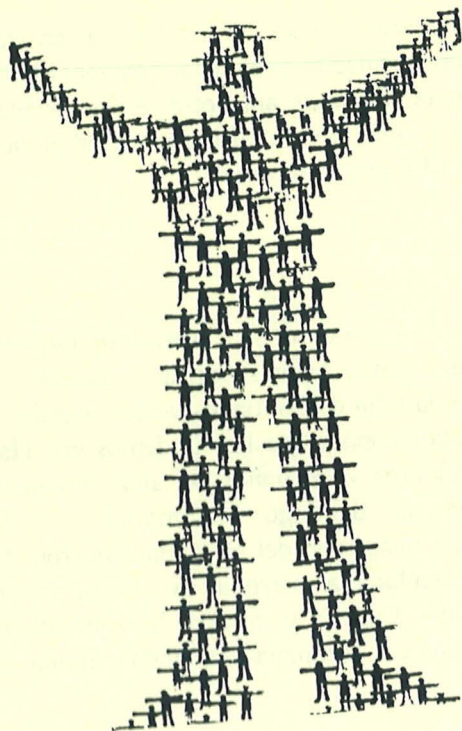

Ermita de Santiago de Elgeta

En nuestro peregrinar visitando las diversas ermitas dedicadas a Santiago que existen en nuestra provincia, hoy recordaremos la ermita de Santiago de Elgeta. Estamos ante otra de las ermitas situadas en significado lugar, entre una fuerte masa arbórea, en el viejo camino que conducía de Elgeta a Eibar y Placencia.

Es un templo pequeño de unos 8 metros de largo y 6 metros de ancho. Muy cuidado. Posee bancos corridos adosados a la fachada frontal. Su interior y la talla de Santiago fueron pintados en 1950 y se puso en esas fechas la campana que hoy podemos ver. Hace unos años le robaron los candelabros y los paños del altar. Encima de este, hay una pintura popular de Santiago Matamoros y, a los costados, pequeñas y modernas imágenes: del Sagrado Corazón de Jesús, a la derecha, y de la Inmaculada, a la izquierda. En la pared derecha, un cuadro de la Virgen del Carmen y, en el de la izquierda, otro de Santa Ana. Pequeña espadaña con campana, rematada con una cruz.

Se trata de una ermita de propiedad de los dueños del caserío Azurtza, quienes sufragan las misas que en ella se celebran. Está documentada su existencia en 1556.

Algunos caminantes, al pasar a su lado, dejan en su interior unas monedas, como limosna. Era tradicional que las mujeres del barrio, algún tiempo después de dar a luz, acudieran a esta ermita a presentar

a sus retoños. Antiguamente, cuando fallecía un vecino, se tocaba la campana “a difunto” (“el il-kanpaia”).

También se hacían en esta ermita Ejercicios Espirituales en vísperas de la Semana Santa para los vecinos del barrio. Había asimismo misa todos los domingos.

Hasta 1980, en el mes de mayo se celebraba una misa y tras ella se hacían los conjuros (“konfurua”), es decir, se bendecían alimentos, granos y campos desde la ermita, “antes que se sacara (sic) el trigo”, esto es, antes de que madurara. Este rito se mantuvo tiempo después de que se dejara de sembrar trigo en la zona.

Con motivo de la festividad de Santiago (25 de julio) se hacen fiestas junto a la ermita. La víspera de tal fecha se reúnen los vecinos del barrio y, aunque ahora viven sólo cuatro familias, suelen acudir a celebrar la fiesta algunos antiguos vecinos. Es tradicional reunirse a comer a la puerta de la ermita, en unas mesas de madera que se instalan para tal fin. El menú tradicional es: sopa de ajos (“beakatzasopia”), huevos con chorizo y café completo.

El día del Santo se celebra por la mañana una solemne misa con gran asistencia de fieles. Luego hay triki-trixa, bersolaris y su famoso campeonato de bolos. Suelen montar con unas tablas una bar popular. La fiesta continúa incluso al día siguiente. Igualmente se celebra misa el domingo siguiente a la festividad de Santa Ana, 26 de julio.

.../...

Para terminar, una sugerencia a los que gustan de andar por nuestros montes. Les recomiendo que hagan el siguiente recorrido. Que tendrá salida y llegada a Eibar.

Partiendo de la villa armera, junto al cruce de la autopista de Ermua suban hasta el merendero Olaikorta, y desde allí por una pista asfaltada se puede llegar al pie de la presa. Pueden rodear la presa por la derecha o por la izquierda (el recorrido de la derecha es más largo). Al final ambos caminos se unen junto al caserío Urbedeinkatua, y por la pista se sube hasta el mismo frontón de Elgeta.

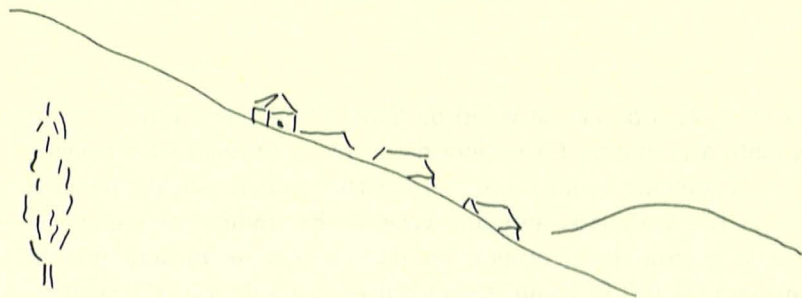

Tras la visita a Elgeta, para descender, tome el camino hasta el merendero Karabietas y de allí hasta el alto de Azkonobieta. Continúe hasta el cruce de caminos.

Bajo la torre de alta tensión tomando a la derecha y pasando por el caserío Arraos, se llega al caserío Azurtza.

Desde aquí, tomando a la izquierda llegaremos a la ermita de Santiago y continuando por el camino que está junto a ella y por el mojón, que separa los términos de Elgeta y Eibar, al caserío Altamira, polideportivo, Umbe y acceder al barrio de Auixa, de Eibar.

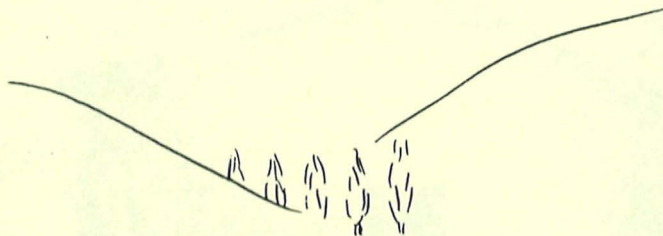

Ahora tiene dos posibilidades: continuar por el camino que está junto a la ermita y por el mojón que separa los términos de Elgeta y Eibar, el caserío Altamira y el polideportivo de Umbe llegar a Aubixa de Eibar. Otra opción, para mi más bonita, es continuar desde el caserío Azurtza por la derecha y por el alto de Topimburu puede ir a la ermita de San Salvador de Eibar, o la derecha hasta el barrio de Irure de Soraluze, con sus espléndidas vistas.

Antxo Aguirre Sorondo (socio nº 10)



Foto: Aguirre Sorondo

Ermita de Santiago de Elgeta

El templo primitivo y natural, antes que el hombre conociera el arte de construir, fue sencillamente el mundo; el mundo, que es la morada de la Divinidad, pues está escrito: "El cielo y la tierra están llenos de Tu Gloria".

“Paz Profunda
de la ola que corre hacia ti

Paz Profunda
del aire que fluye hacia ti

Paz Profunda
de la callada tierra para ti

Paz profunda
de las estrellas que brillan para ti

Paz profunda
de la noche apacible para ti

La Luna y las estrellas
vierten su luz benéfica sobre ti

Paz Profunda para ti.”

Bil Douglas

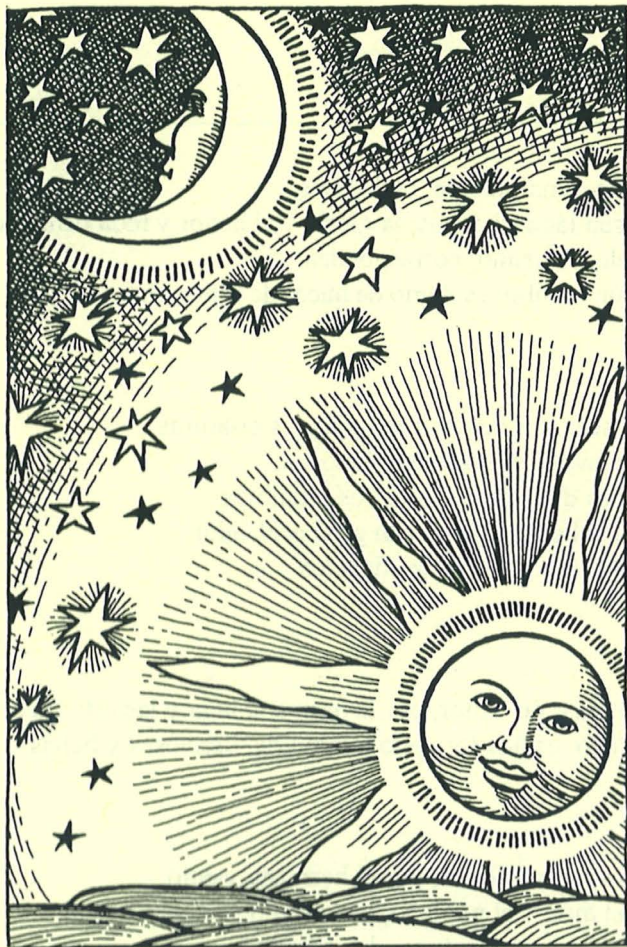

Cántico de las criaturas

San Francisco de Asís

Altísimo, omnipotente, buen Señor,
tuyas son las alabanzas, la gloria y el honor y toda bendición.
A ti solo, Altísimo, corresponden
y ningún hombre es digno de hacer de ti mención.

Lado seas, mi Señor, con todas tus criaturas,
especialmente el señor hermano sol,
el cual es día y por el cual nos alumbras.
Y él es bello y radiante con gran esplendor:
de ti, Altísimo, lleva significación.

Lado seas, mi Señor, por la hermana luna y las estrellas:
en el cielo las has formado luminosas, preciosas y bellas.

Lado seas, mi Señor, por el hermano viento,
y por el aire, y el nublado, y el sereno, y todo tiempo,
por el cual a tus criaturas das sustento.

Lado seas, mi Señor, por la hermana agua,
la cual es muy útil, y humilde, y preciosa, y casta.

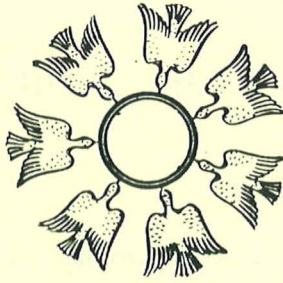

Lado seas, mi Señor, por el hermano fuego,
por el cual alumbras la noche:
y él es bello, y alegre, y robusto, y fuerte.

Lado seas mi Señor, por nuestra hermana la madre tierra,
la cual nos sustenta y gobierna
y produce diversos frutos con coloridas flores y hierbas.

Lado seas, mi Señor, por aquellos que perdonan por tu amor
y soportan enfermedad y tribulación.
Bienaventurados aquellos que las sufren en paz,
pues por ti, Altísimo, coronados serán.

Lado seas, mi Señor, por nuestra hermana la muerte corporal,
de la cual ningún hombre viviente puede escapar.
¡Ay de aquellos que mueran en pecado mortal!
Bienaventurados aquellos a quienes encontrará en tu santísima voluntad,
pues la muerte segunda no les hará mal.

Lad y bendecid a mi Señor
y dadle gracias y servidle con gran humildad.

Los evangelios

El profeta Ezequiel, en el comienzo de sus vaticinios, nos describe la gloria de Dios con la imagen de una nube de fuego que se mueve tirada por una cuádriga compuesta de cuatro seres misteriosos y raros. Tiene cada uno cuatro espectros: de hombre, de león, de toro y de águila. El espíritu de Dios los impulsa y los lleva a donde quiere.

La tradición patristica ha querido ver en estos animales los símbolos de los cuatro evangelios, que difunden el nombre glorioso de Jesucristo por toda la tierra; y Rafael, en un maravilloso cuadro, ha dado forma plástica a esta imagen, representándonos a Jesucristo en medio de una nube arrastrada por los cuatro seres misteriosos: el hombre, el león, el toro y el águila. Han sido también los artistas los que han venido a fijar la tradición exegetica de los Padres, atribuyendo a san Mateo el hombre, el león a san Marcos, el toro a san Lucas y el águila a san Juan, aunque no deja de haber en esto alguna diversidad.

Inspirándose así mismo en la Escritura, los artistas cristianos suelen representarnos al Cordero de Dios sobre un montículo, de donde brotan cuatro caudales de agua pura como el cristal, y en los cuales vienen a saciar su sed las mansas abejas. Imagen viva de los cuatro evangelios, que brotan de los labios del divino Maestro para saciar a las almas que vienen a Él en busca de la verdad y la vida.

Efectivamente, por ellos la palabra de Jesús resuena en los oídos de todas las generaciones hasta el fin de los siglos.

Y estas mismas generaciones repiten de continuo las palabras de San Pedro: “Señor, ¿a dónde iremos? Tú tienes palabras de vida eterna.

Como palabras de vida las recogieron en sus corazones los primeros discípulos del Salvador y, alentados por el Espíritu Santo, las repetían a los catecúmenos y neófitos de las primeras cristiandades, procurando conservar no sólo su pensamiento, sino también su expresión y su colorido.

No faltaron desde los primeros días quienes intentaron ponerlas por escrito, añadiendo a los discursos y parábolas del Señor el relato de los sucesos, que forman muchas veces el marco de sus palabras, marco necesario para su inteligencia, y juntamente con éstos, el relato de innumerables prodigios obrados por Jesús, ofreciéndolos a los fieles como pruebas perennes de su divinidad.

La misión de narrar la historia del Verbo encarnado estaba reservada a aquellos que gozaban de la inspiración del Espíritu Santo. Jesús mismo había dicho que el Espíritu Santo daría testimonio de Él, y uno de los modos de rendirle testimonio fue éste de inspirar a los evangelistas al contarnos su historia y luego mover a los fieles a leer los santos evangelios, iluminando a la vez su mente para que penetren el sentido de sus palabras.

Esta lámina representa los símbolos de los cuatro evangelistas, adoptados en el comienzo de la Cristiandad, a partir de las cuatro bestias de Ezequiel y del Apocalipsis, reorganizados más tarde por san Jerónimo.

El hombre es para san Mateo, en reconocimiento de su énfasis en el lado humano de la Sabiduría. El león representa a san Marcos, que acentuó el poder de Cristo y su realeza. El símbolo de san Lucas es el buey o el becerro víctima del sacrificio, en recuerdo de su énfasis en el sacerdocio de Cristo. El águila es para san Juan, el evangelista que se remonta al Cielo.



Año del Espíritu Santo

Juan Pablo II ha establecido cómo deben prepararse los cristianos para celebrar el Gran Jubileo por los dos mil años del nacimiento de Jesucristo: Pide a toda la Iglesia que durante tres años realice un profundo esfuerzo de catequesis centrada en Cristo y el nuevo Catecismo. El Papa señala además que la estructura de este trienio es trinitaria: el año 1997 dedicado a reflexionar sobre Jesucristo; 1998, sobre el Espíritu Santo, y, 1999, sobre Dios Padre.

El Espíritu Santo viene al alma de tres maneras y por este orden: Como SEÑOR TERRIBLE, como DULCE AMIGO y como AMADO ESPOSO.

Viene como SEÑOR TERRIBLE cuando el alma se llena de temor, lo que sucede cuando su divina luz mueve nuestra mente a la consideración de los profundos juicios de Dios y de su inflexible justicia.

Entonces nuestra actitud ha de ser mantenerse en la presencia de Dios con suma reverencia, pues el Espíritu Santo quiere someternos a su dominio; humillarnos dentro de nosotros mismos y no gloriarnos de ninguna obra buena, ni tampoco de haber recibido gracia alguna de Dios; no despreciar ni juzgar a nadie por pecador que sea; tener nuestro ánimo preparado para obedecer los mandatos divinos; hacer lo que es grato a Dios y evitar toda culpa y negligencia en el cumplimiento de su voluntad.

Cuando el Espíritu Santo nos visita como DULCE AMIGO, entonces toda el alma se llena de inmenso gozo y alegría, y esto sucede cuando con su luz ilustra nuestra mente para que consideremos las

grandes misericordias, beneficios y dones, que las criaturas todas han recibido de Dios, y las perfecciones divinas.

Considerando todas estas cosas, el alma habla familiarmente con el Señor y esto la llena de inmensa alegría y consuelo, robustece su fe, esperanza y caridad y le da ánimos para que pida con más confianza, pues siendo amigo íntimo no teme ser desoída, por eso se limita a exponer sus necesidades sin pedir nada, porque tiene la completa seguridad de alcanzarlo.



Cuando el Espíritu Santo viene como **AMADO ESPOSO** y sobremanera deseado, el alma se une a Él haciéndose un mismo espíritu con Él, por la fuerza del amor, como se une un hierro a otro hierro por el fuego.

Entonces el alma es tocada en lo más profundo de ella misma y se inflama en el amor divino, quedando suspendida en lo celestial y ajena a todo lo terreno.

Estando así, se transforma en su Amado y es entonces cuando el amado y ella intercambian admirables palabras de amor; entonces arden los deseos, los afectos se inflaman y el Espíritu Santo le da a conocer los misterios ocultos de Dios como lenguaje propio del amor, que nadie conoce ni puede hablar fuera del alma que ha llegado a ser esposa del Espíritu Santo.

Manjarín

Tengo que dar testimonio de lo visto, oído y sentido en Manjarín. No creo que haya vivido y sentido nada que otros peregrinos no lo hayan vivido y sentido ya, ¡son tantos los que por aquí han pasado!

Y si tú, amigo, no lo conoces, tienes que verlo, tienes que olerlo, tienes que tocarlo.

Tienes que venir para poder sentir este refugio. Cuando mires a Tomás, Miguel y Louis... te lo agradecerá tu corazón.

El refugio de Manjarín es un OLOR. Un OLOR a austeridad -sin luz eléctrica ni agua corriente-, un OLOR a soledad, un OLOR a niebla y, cómo no, un OLOR a fraternidad, que recorre todo tu cuerpo hasta estremecerlo y conmoverlo.

En la parte más alta del Camino -a 1450 metros de altitud-, en el monte Irago, rodeado casi siempre de niebla "sagrada", allí está el refugio para peregrinos, esperándolos, más cerca del cielo que ningún otro.

Más arriba sólo Dios.

Hasta aquí llegó un día Tomás a iniciar una forma de vida que le marcaría para siempre.

Y lo hizo para matar su ansiedad, su ambición, para servir, para afirmar sin inmutarse que seguiría los pasos de los caballeros templarios, aquellos que tenían como misión la de asegurar los caminos a los que iban a visitar los Santos Lugares, exponiendo su vida en defensa de la fe católica.

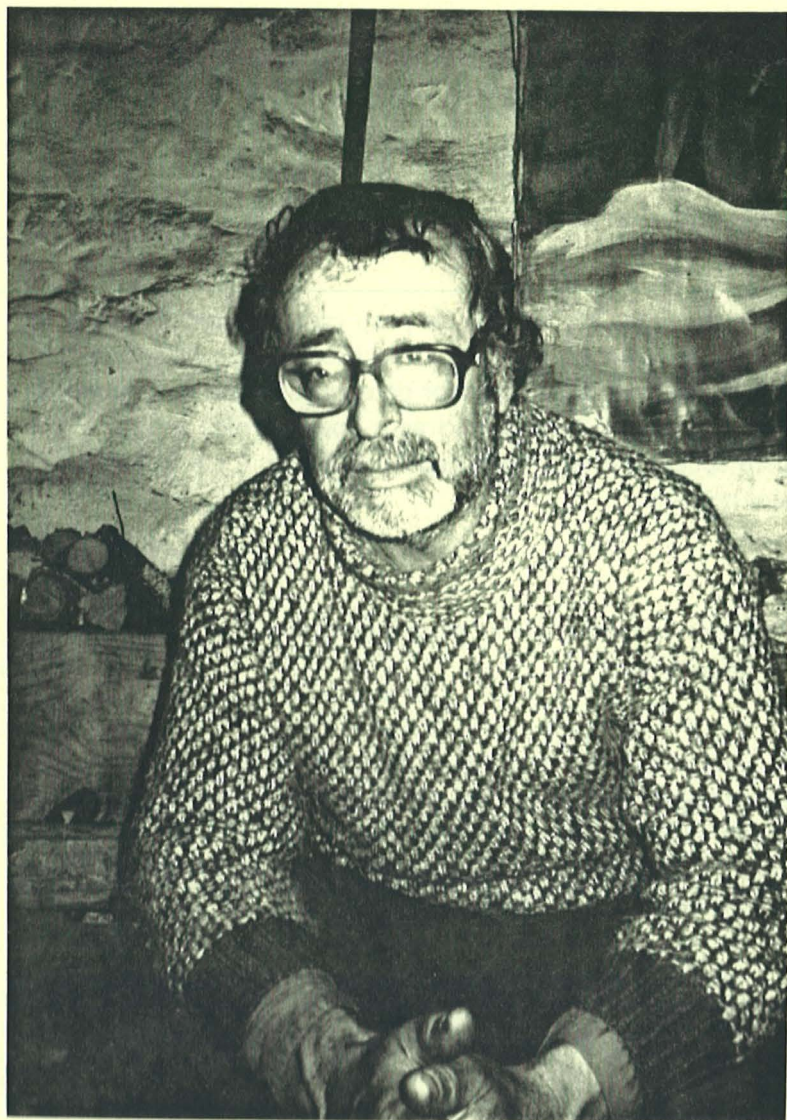

Tomás: su rostro, sus manos, su fuego interior...

.../...

Me inspira confianza la presencia de Tomás, a quien conozco muy poco. El lugar donde transcurre esta conversación es inverosímil. Junto a muchos libros la carencia de casi todo. Y le pregunto:

¿Por qué eligió este lugar para refugio de peregrinos?

Comprendí que era el lugar de paso con más dificultades en el Camino y decidí venir aquí. El poder decisorio se produjo en el año 1993, cuando nevó en mayo y algunos peregrinos estuvieron a punto de abandonar a su paso por el monte Irago. Los inviernos aquí son muy duros, pero debemos estar en este lugar precisamente por que es donde más se nos necesita.

Tenemos entendido que al principio no fue bien acogido, ¿qué hay de cierto en ello?

Aunque pertenezco a una Asociación Templaria de Ponferrada, debidamente legalizada, no fue éste el motivo de las dificultades, fueron problemas de pastos y cotos de caza. Yo tenía una finca cedida y quise aprovecharla. Después compré alguna tierra y actualmente no existe ningún problema de estancia ni de crecimiento.

Empezó solo, ¿cuándo se le unieron otros compañeros?

He tenido algunos compañeros en estos cinco años que llevo aquí. Es difícil perseverar. Siempre cuento con los socios de Ponferrada en la época de mucha afluencia de peregrinos. De todas formas ahora cuento con la compañía de Miguel y de Louis. Miguel es carpintero y me está ayudando a construir la palloza. Por su parte Louis lleva las labores del campo, para poder recoger alimentos para nuestra subsistencia.

.../...

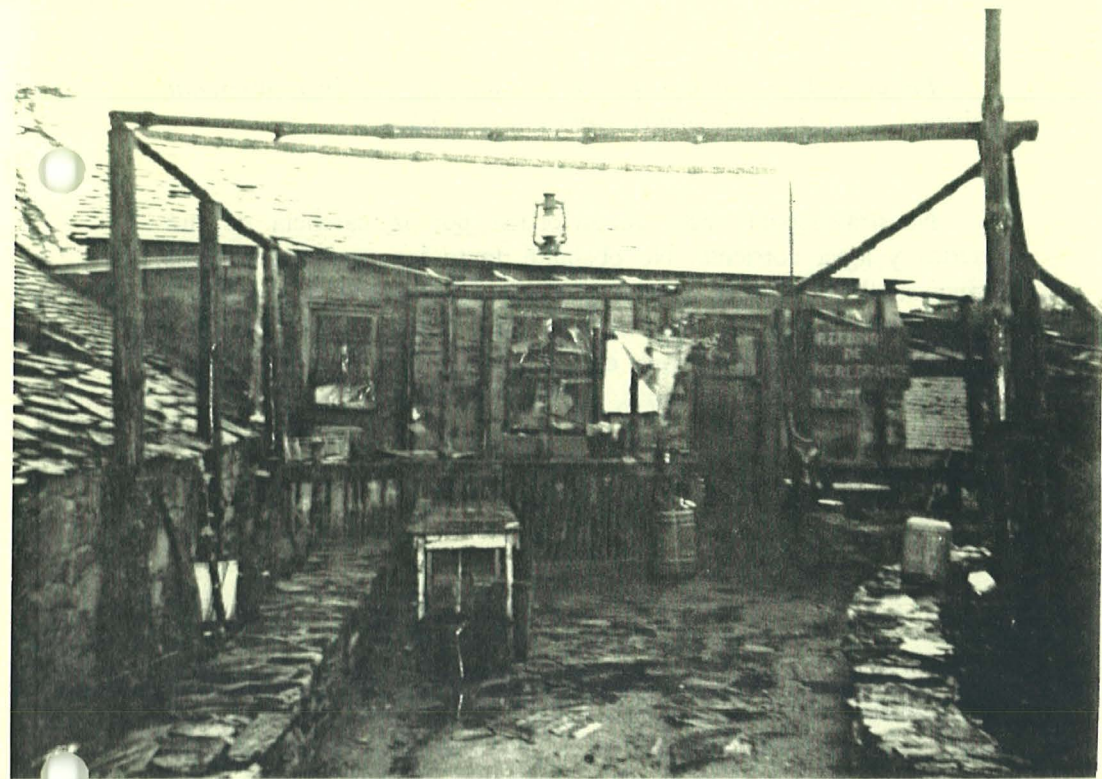

El refugio: Un espacio con Vida

.../...

Lo que tengo claro es que quien quiera estar aquí tiene que tener vida interior, la fuerza que viene de Dios. Sólo así podrá unirse a nosotros.

La acogida tiene dos facetas. Una, alojar. Otra, atención espiritual. ¿Podría explicarnos cómo son recibidos?

Nuestra acogida está condicionada por la carencia de luz eléctrica y agua corriente. No obstante, tanto las comidas como el dormir se lleva a cabo con normalidad. Disponemos de cocina y colchonetas y unos servicios anexos. Con respecto a la acogida espiritual tengo que decir que es universalista, ecuménica, amplia. Rezamos antes de las comidas, tenemos muchos libros y por las mañanas rezamos una oración de forma colectiva, al aire libre, frente a la puerta del refugio.

La oración dice así:

“Miguel Arcángel, espíritu del Señor, guardián de los caminos de peregrinación y de los peregrinos, guarda guía y protege a todos los que transitan por esta sagrada ruta de peregrinación. Guárdales como guardaste a Tobías. Que su camino sea un continuo despertar del Cristo interno, a cada paso que den. Cristo al que saludamos al paso de gloria a su llegada pues va con ellos, en ellos y al paso de ellos.”

Una pequeña campana en la que está grabada la figura del crucificado, se encuentra a la entrada del refugio, ¿para qué se usa?

.../...



Dormitorio: Colchones en el suelo

.../...

Esta campana suena como saludo al Cristo que empuja a los peregrinos a caminar. Cuando divisamos un peregrino, tocamos la campana, no para llamarle, sino para saludar al Cristo que le empuja a andar. Si la oye o no el peregrino, no importa, es un toque de gloria.

También es un recuerdo a los monjes que en este puerto recibían a los peregrinos a toque de campana para que no se despistaran con la niebla.

¿Cómo es un día cualquiera en el refugio?

Los peregrinos se levantan a las siete de la mañana, desayunan y unos se quedan para la oración y otros se marchan.

Desde el primer día, tanto a los peregrinos que pernoctan, como a los que van de paso, siempre les damos café. Pues bien, nunca nos ha faltado. Cuando el dinero y los alimentos escasean siempre llega a tiempo algún donativo. Nos sentimos muy protegidos.

Recientemente recibimos una visita, que resultó ser el capataz de la corta de pinos de la zona. Al decirle que estamos construyendo una palloza, nos ofreció la vigas que necesitamos y que incluso con su grúa nos ayudará a colocarlas.

¿Alguna vez no le asalta la duda si hará las cosas bien?

Recibimos con frecuencia cartas de peregrinos que nos dicen “no cambiéis”, “seguir así”, “atender a los peregrinos y no os preocupéis de lo demás”.

.../...

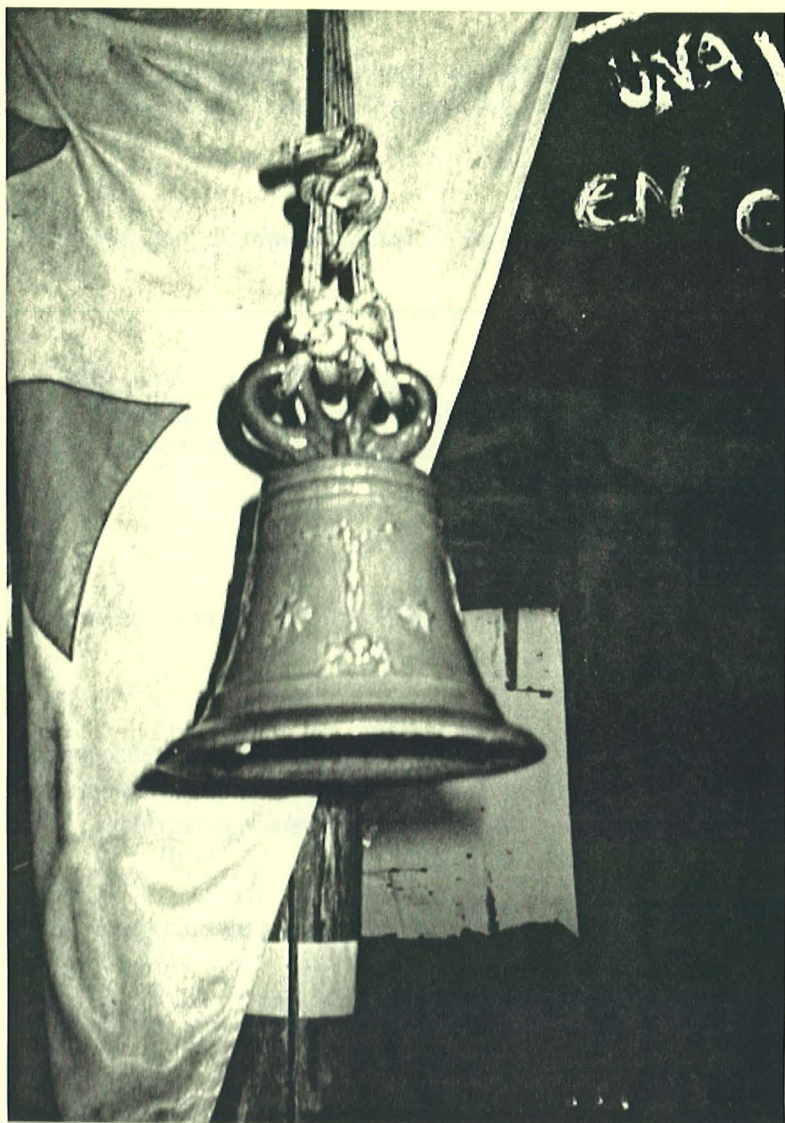

La campana:

Su voz, llama
Su voz, alaba
Su voz, alegra

.../...

Pero aspiramos a mucho más. Tenemos un taller para trabajar la madera y queremos dotar a nuestro refugio de una mejor acogida.

Ha dedicado cinco años de su vida a Manjarín, ¿se encuentra bien?

Me siento feliz, como nunca. Me gusta estar aquí. Me he desarraigado de Madrid; por convicciones puedo estar plenamente al servicio de los peregrinos, en este momento son siete mil los peregrinos que han pasado por este lugar.

¿Cómo ve las cosas en el Camino? ¿Cree que el populismo es negativo?

Sí, hay un folclore muy grande. De todas formas pienso que a los caminantes de nada les sirve lo que pensaban al salir de casa. Luego el propio Camino les enseña. ¡A los cinco días ya son peregrinos!

Todo depende de lo que lleve uno dentro. Es una ola, pero luego volverá a la mar en calma.

¿Qué es el Camino para Vd?

El encuentro con uno mismo. Es el despertar. Otra forma de vida. Una ventana a la espiritualidad.

Y ahora me voy de Manjarín con el corazón más grande. Porque aquí, este corazón mío, ni grande ni pequeño, me pide ahora sitio para Tomás, para Miguel, para Louis...

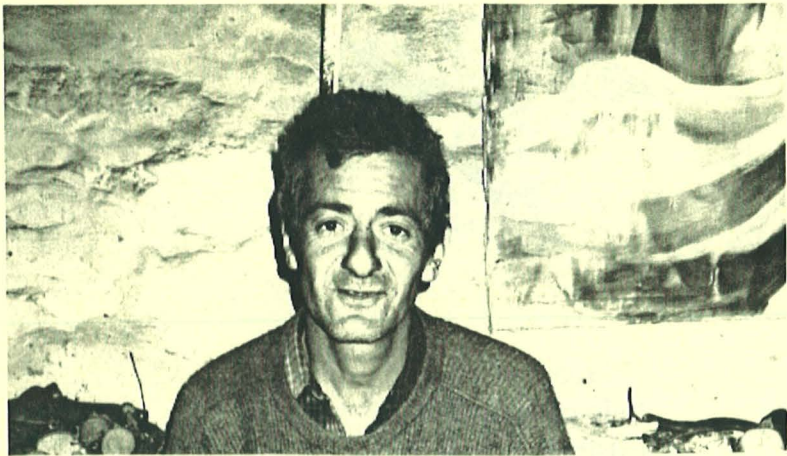

Miguel: trabaja la madera



Louis: cultiva la tierra

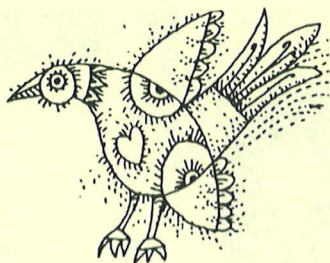

“El sabio sabe que
todo cuanto ve fuera
existe de alguna forma
en su interior.

Y descubre
qué función ocupa
una mariposa,
un río,
las montañas,
un pajarillo,
u otro hombre.

El sabio sabe
que todo es un espejo
donde ve partes de sí mismo.

Por ello no desperdicia la ocasión
de mirarse en cada cosa
con la que lo relaciona la Vida.

Nunca dide: AQUEL
Sino: Yo en AQUEL.”

C. R.

LAVS DEO

ASOCIACION DE AMIGOS DE LOS CAMINOS DE SANTIAGO DE GUIPUZCOA
GIPUZKOAKO SANTIAGO-BIDE LAGUNEN ELKARTEA

C/ Dr Camino,5 - 6º - Telf 42 97 45 - 20004 - SAN SEBASTIAN - DONOSTIA



Espacio de silencio